

# KAAVASELOSTUS

ASEMAKAAVAN MUUTOS,  
KAUPUNGINOSA 5, ETELÄHARJU, KORTTELI 529 JA OSA KORTTELISTA  
508 SEKÄ KATU- JA VIHERALUEET (VANHA SAHATIE/ HARAVANKYLÄN-  
TIE/YMPYRÄTIE)

LOVIISAN KAUPUNKI  
TYÖ NRO. 1510029560  
18.10.2017

[WWW.RAMBOLL.FI](http://WWW.RAMBOLL.FI)



Päivämäärä **18.10.2017**  
Laatija **Niina Ahlfors, Sonja Semeri**  
Hyväksyjä **Annu Tulonen**  
Kuvaus **Kaavaselostus**

Viite 1510029560

## PERUS- JA TUNNISTETIEDOT

Asemakaavaselostus, joka koskee 18. päivänä lokakuuta 2017 päivättyä kaavaehdotuskarttaa.

### Vireilletulo

Kaava on tullut vireille kaavoituskatsauksella 2016.

Alueen kaavoituksen käynnistämisestä on ilmoitettu paikallislehdessä ja kaupungin ilmoitustaululla.

Osallistumis- ja arviointisuunnitelma on asetettu nähtäville 10.2. - 13.3.2017 väliseksi ajaksi.

### Ehdotusvaiheen nähtävilläolo

Tekninen lautakunta päätti kokouksessaan \_\_.\_\_.201\_\_ § \_\_ asettaa asemakaavan muutosehdotuksen kaavakartan ja asiakirjat virallisesti nähtäville ja pyytää siitä lausunnot.

Asemakaavaehdotus on ollut nähtävillä \_\_.\_\_.2017 - \_\_.\_\_.2017 välisenä aikana.

### Teknisen lautakunnan hyväksyminen

Loviisan tekninen lautakunta on hyväksynyt asemakaavan \_\_.\_\_.201\_\_ § \_\_.

Täydentyy asemakaavan hyväksymisen jälkeen.

### Kaava-alueen sijainti

Asemakaavan muutos koskee korttelia 529, osaa korttelista 508 sekä niihin liittyviä virkistys-, suojaviher-, pysäköinti- ja katualueita kaupunginosassa 5.

Asemakaavan muutoksella muodostuu korttelit 529, 534, 535 ja osa korttelista 508 sekä niihin liittyvät lähivirkistys-, pysäköinti-, erityis-, maisemallisesti arvokas pelto- ja katualueet kaupunginosassa 5.

### Kaava-alueen sijainti ja raja

Suunnittelualue sijaitsee Loviisan taajama-alueen eteläosassa, noin 1,5 kilometrin päässä keskustasta. Suunnittelualue on kooltaan noin 8,7 hehtaaria.

Aivan kaava-alueen luoteiskulmassa sijaitsee erillispientalon kortteli, jossa on asuinkäytössä oleva, vuonna 1900-luvun alussa Pietarista siirretty hirsihuvila ja sitä palveleva talousrakennus. Vanha Sahatie kulkee suunnittelualueen lävitse. Itäosassa suunnittelualue rajautuu Ympyrätien itäpuoliseen asuinalueeseen ja Bellanrannan asutukseen. Suunnittelualueen eteläosa rajautuu Bellan asuinalueeseen. Lännessä suunnittelualue rajautuu Haravakyläntiehen niin, että tie kuuluu suunnittelualueeseen. Suunnittelualueen luoteisosa rajautuu Eteläharjun kerrostalotontteihin.

Haravakyläntien länsipuolella on Valkon sataman ja Lahden välinen yksiraiteinen junarata, joka ei kuulu suunnittelualueeseen. Nykyisin radalla on vain tavaraliikennettä ja satunnaisesti museojunaliikennettä kesäisin matkustajajunalla.

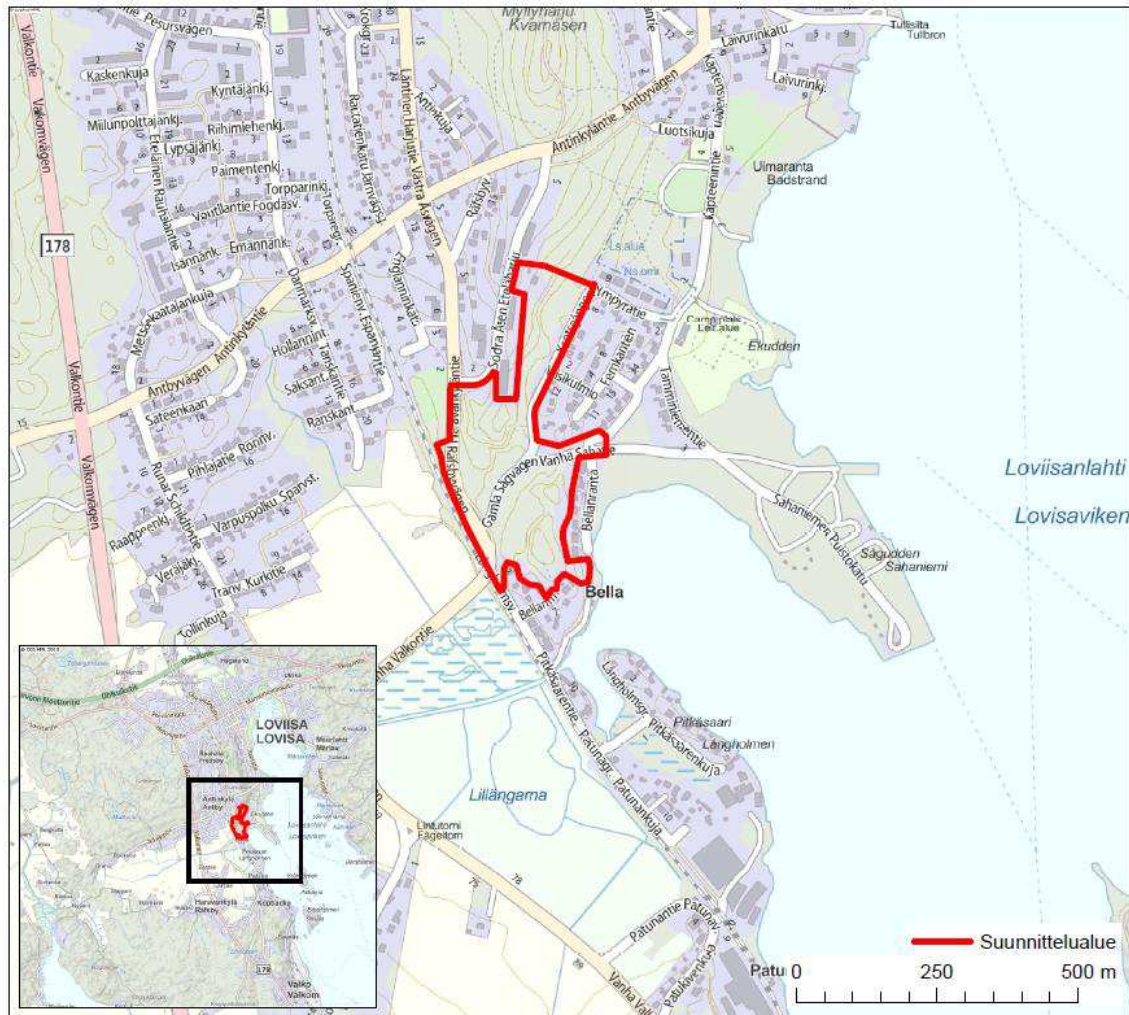

### Kaavan tarkoitus

Asemakaavanmuutoksen tavoitteena on muuttaa Vanhan Sahatien ja Haravankyläntien risteysalueen, korttelin 529 sekä kortteliin ja katuihin rajautuvien viheralueiden asemakaavaa luomalla nykyistä paremmat edellytykset asemakaavan toteuttamiselle. Tavoitteena on Vanhan Sahatien ja Haravankyläntien risteysalueen selkeyttäminen ja liikenneturvallisuuden parantaminen sekä monipuolisen asuinympäristön luominen.



## Sisällys

<b>1.</b>	<b>Lähtökohdat</b>	<b>1</b>
1.1	Alueen yleiskuvaus	1
1.2	Luonnonympäristö	1
1.2.1	Korkeussuhteet	1
1.2.2	Maa- ja kallioperä	2
1.2.3	Vesistöt ja vesitalous	3
1.2.4	Luonnonsuojelu	4
1.2.5	Lepakot	5
1.2.6	Kasvillisuus ja luontotyypit	6
1.3	Maisema ja kulttuuriympäristö	10
1.3.1	Maisema	10
1.3.2	Arvokkaat kulttuuriympäristöt	11
1.4	Virkistys	12
1.5	Liikenne	12
1.5.1	Tekninen huolto	14
1.5.2	Ympäristöhäiriöt	14
1.5.3	Sosiaalinen ympäristö	14
1.5.4	Maanomistus	14
1.6	Suunnittelutilanne	14
1.6.1	Maakuntakaava	14
1.6.2	Yleiskaava	17
1.6.3	Asemakaava	17
1.6.4	Rakennusjärjestys	18
<b>2.</b>	<b>Suunnittelun vaiheet</b>	<b>19</b>
2.1	Osallistuminen ja yhteistyö	19
2.1.1	Työpaja	19
2.2	Asemakaavan tavoitteet	19
2.2.1	Alueen oloista ja ominaisuuksista johdetut tavoitteet	19
2.2.2	Valmisteluvaiheen palaute	19
<b>3.</b>	<b>Asemakaavan kuvaus</b>	<b>20</b>
3.1	Asemakaavan rakenne	20
3.1.1	Liikenne	20

3.1.2	Asuinkorttelit ja viheralueet	20
3.1.3	Mitoitus	21
3.1.4	Palvelut	21
3.2	Ympäristön häiriötekijät	21
3.3	Kaavamerkinnot ja määräykset	22
3.4	Nimistö	26
<b>4.</b>	<b>Kaavan vaikutukset</b>	<b>26</b>
4.1	Yhdyskuntarakenteeseen	26
4.2	Viheralueisiin ja virkistysyhteyksiin	26
4.3	Sosiaalisiin oloihin	26
4.4	Luontoon ja luonnonvaroihin	26
4.5	Maisemaan, taajamakuvaan, kulttuuriperintöön ja rakennettuun ympäristöön	26
4.6	Liikenteeseen ja liikenneturvallisuuteen	27
4.7	Tekniseen huoltoon	27
4.8	Suhde valtakunnallisiin alueidenkäytön tavoitteisiin	28
4.9	Suhde maakuntakaavaan	28
4.10	Suhde yleiskaavan sisältövaatimukseen	28
<b>5.</b>	<b>Asemakaavan toteutus</b>	<b>29</b>
5.1	Toteuttaminen ja ajoitus	29
5.2	Toteutuksen seuranta	29
	<b>YHTEYSTIEDOT</b>	<b>30</b>



## LIITEASIAKIRJAT

<b>Liite 1</b>	Osallistumis- ja arviointisuunnitelma
<b>Liite 2</b>	Valmisteluvaiheen vaihtoehtoiset luonnokset VE1 ja VE2
<b>Liite 3</b>	Työpajan 15.2.2017 koostekartta alueen nykytilasta
<b>Liite 4</b>	Työpajan 15.2.2017 koostekartta kehitysehdotuksista
<b>Liite 5</b>	Valmisteluvaiheen palautekooste ja vastineet
<b>Liite 6</b>	Valmisteluvaiheen vaihtoehtoiset luonnokset VE3 ja VE4
<b>Liite 7</b>	Periaatteellinen alueleikkaus vaihtoehtoisesta luonnoksesta VE3
<b>Liite 8</b>	Maaperätutkimuskartta uuden katulinjauksen osalta (Ramboll, 2017)
<b>Liite 9</b>	Tilastolomake

## MUUT ASIAKIRJAT, TAUSTASELVITYKSET JA LÄHDEMATERIAALI:

- Katu- ja kunnallistekninen suunnitelma Eteläharjun eteläosan ja Bellanmäen alueelle, Ramboll, 2017
- Katuverkon yleissuunnitelma eteläharjun Eteläosan ja Bellanmäen alueelle, Ramboll, 2017
- Suunnittelualueen kasvillisuushavainnot kesällä 2017, Jere Salminen, sähköpostit 27.6.2017 ja 29.6.2017
- Loviisan Sahaniemen ja Bellanrannan kasvillisuus selvitys 2016, Jere Salminen 2016
- Loviisan Myllyharjun luontotyyppien ja metsäisten elinympäristöjen kartoitus vuonna 2016, Jere Salminen 2016
- Loviisan pohjavesialueiden suojelusuunnitelma, Sweco 2014
- Käytöstä poistetun sorakuopan rinteiden muotoilu Vanhan valtatievarressa, Ramboll 2010
- Itä-Uudenmaan maisematyypit, Itä-Uudenmaan liitto 2007
- Lepakkoselvitys Loviisan asemakaava-alueilla vuonna 2008. Faunatica Oy. Espoo 2009
- Loviisan lepakkokartoitus 2005, kartoitusraportti, Yrjö Siivonen, Batcon Group joulukuu 2005
- Kohdeinventointilomake Villa Orenius, 2005, Oskari Orenius, Maaria Mäntysaari
- Loviisan kaupungin alueen kasvillisuus kartoitus sekä yleinen kuvaus linnustosta, Maud Östman 1994
- Ympäristöhallinnon OIVA-ympäristö- ja paikkatietopalvelu
- Liikenneviraston aineistopalvelut  
<http://portal.liikennevirasto.fi/sivu/www/f/aineistopalvelut/kartat>
- Suositus liikennetärinän mittaamisesta ja luokituksesta, VTT/Asko Talja, 2004

# 1. LÄHTÖKOHDAT

## 1.1 Alueen yleiskuvaus

Suunnittelualue sijaitsee Loviisan taajama-alueen eteläosassa, noin 1,5 kilometrin päässä keskustasta. Suunnittelualue on kooltaan noin 8,7 hehtaaria. Alue on pääosin Eteläharjun ja Bellanmäen mäntyvaltaista sekametsää. Harjujen rinteillä on jyrkkäreunaisia vanhoja soranottoalueita, jotka ovat pääosin kasvittuneet.

Aivan kaava-alueen luoteiskulmassa sijaitsee erillispientalon kortteli, jossa on asuinkäytössä oleva, vuonna 1900-luvun alussa Pietarista siirretty hirsihuvila ja sitä palveleva talousrakennus. Vanha Sahatie kulkee suunnittelualueen lävitse. Itäosassa suunnittelualue rajautuu Ympyrätien itäpuoliseen asuinalueeseen ja Bellanrannan asutukseen. Suunnittelualueen eteläosa rajautuu Bellan asuinalueeseen. Lännessä suunnittelualue rajautuu Haravakyläntiehen niin, että tie kuuluu suunnittelualueeseen. Suunnittelualueen luoteisosa rajautuu Eteläharjun kerrostalotontteihin.

Haravakyläntien länsipuolella on Valkon sataman ja Lahden välinen yksiraiteinen junarata, joka ei kuulu suunnittelualueeseen. Nykyisin radalla on vain tavaraliikennettä ja satunnaisesti museojunaliikennettä kesäisin matkustajajunalla.

## 1.2 Luonnonympäristö

### 1.2.1 Korkeussuhteet

Suunnittelualue sijoittuu korkeustasoille + 3 – 22 m merenpinnan yläpuolelle (mpy). Alue sijoittuu Eteläharjun itä- ja etelärinteille korkeimman kohdan noustessa 22 m mpy Vanhan Sahatien pohjoispuolella. Vanha Sahatie sijoittuu suunnittelualueen matalimpaan kohtaan 3 – 4 m mpy ja sen eteläpuolella Bellanmäki kohoaa 19 m mpy tasolle.

Suunnittelualueen pinnanmuodot ovat jyrkkäpiirteisiä. Luonnolliset harjujen rinteet ovat jyrkimmillään Bellanmäen itärinteessä yli 30 astetta, Eteläharjulla noin 20 astetta. Sekä Eteläharjulla että Bellanmäellä on vanhoja soranottoalueita, joiden rinteet ovat jyrkimmillään 35- 40 asteisia.

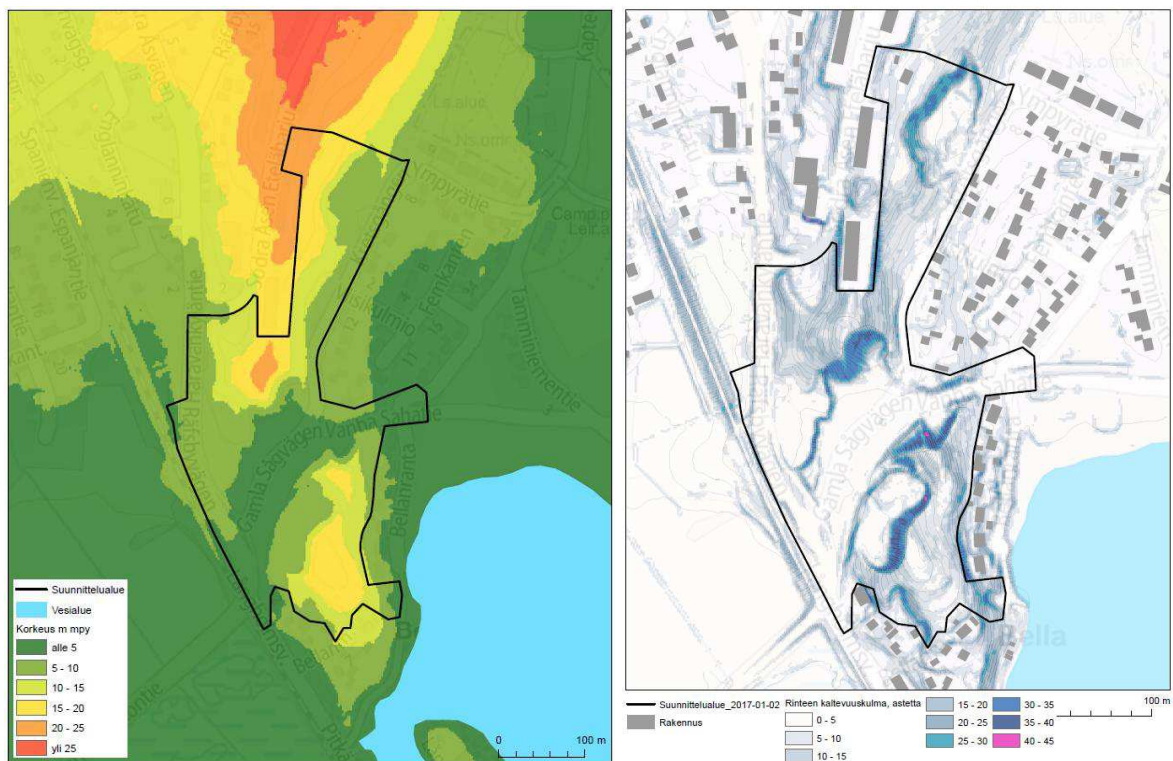

Suunnittelualueen ja sen lähiympäristön korkeussuhteet ja rinteiden kaltevuus.



### 1.2.2 Maa- ja kallioperä

Suunnittelualue sijaitsee harjualueella ja alueen maaperä on hiekkaa. Kallioperä on suunnittelualueen pohjoisosassa porfyryristä apliittia ja eteläosassa viborgiittia.

Suunnittelualueen pohjoisosassa on yksi suuri siirtolohkare Ympyrätien varressa. Ympyrätien pohjoispuolella on myös muutama muu iso kivi sekä laajempaa kivikkoa Eteläharjun rinteessä.

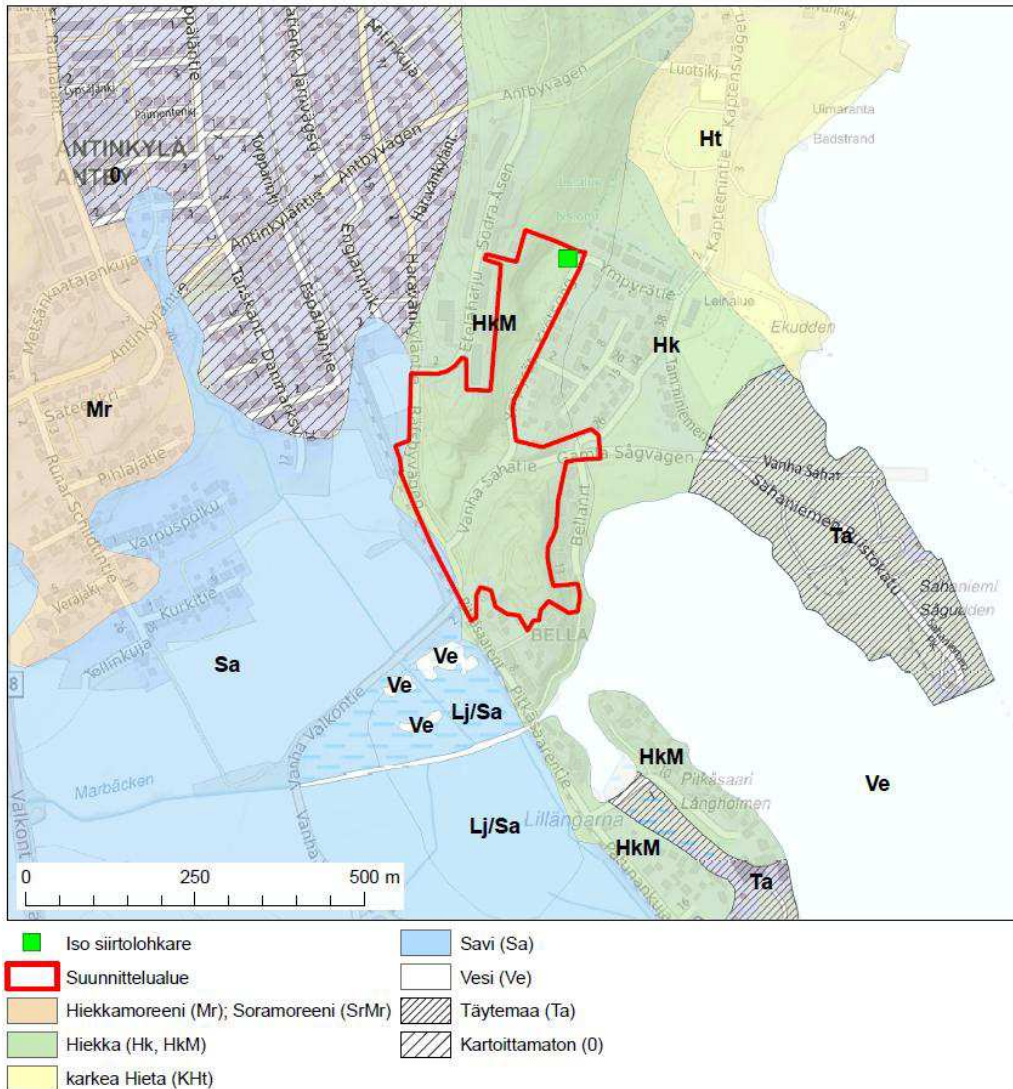

#### Suunnittelualueen ja sen lähiympäristön maaperä.

Suunnittelualueelle on tehty maaperätutkimuksia uuden katulinjauksen kohdalle Ramboll Finland Oy:n toimesta maaliskuussa 2017. Maaperätutkimuskartta on selostuksen liitteenä 8.

Vanha Sahatie sijoittuu noin paaluvälillä 0 – 150 pehmeälle pohjamaalle. Noin PLV 120 – 150 ylimpänä maakerroksena on havaittavissa 3,0 m paksu täyttökerros. Täyttökerroksen alapuolella ja ennen noin PL 120 ylimpänä maakerroksena on havaittavissa erittäin pehmeä savikerros. Savikerroksen ulottuu 5,0 – 10,4 m syvyydelle maanpinnasta ja kerroksesta siipikairalla mitatut redusoidut suljetut leikkauslujuudet vaihtelivat välillä 2,5 – 13,0 kPa. Savikerroksesta otettujen maanäytteiden vesipitoisuudet vaihtelivat välillä 45,9 – 119,4 %. Savikerroksen seassa on havaittavissa löyhiä – tiiviitä siltti-/hiekkakerroksia. Savikerroksen välissä oleva siltti-/hiekkakerros on paksuimmillaan 3,4 m kadun alkupäässä.

Savikerroksen alapuolella on 9,0 – 19,6 m paksu kerros silttiä/hiekkaa ja/tai siltti-/hiekkamoreenia. PLV 0 – 150 kairaukset päättyivät 14,34 – 25,48 m syvyydellä tiiviiseen maakerrokseen ja kallioon tai kiveen.

Paalulta 150 eteenpäin maaperä on hiekkaa, hiekka- ja soramoreenia. Maaperä vaihtelee tiiveydelään keskitiivistä tiiviiseen. Otettujen maanäytteiden vesipitoisuudet vaihtelivat välillä 2,4

- 11,4 %. Kairaukset päättyivät 2,42 – 10,00 m syvyydellä määräsyvyyteen ja kiveen tai kalliioon.

Haravakyläntien alkupäässä noin paalulle 35 asti ylimpänä maakerroksena on havaittavissa 1,2 m paksu sitkeä savikerros. Savikerroksen alapuolella ja noin paalulta 35 eteenpäin ylimpänä maakerroksena on 2,0 – 4,0 m paksu, tiivis kerros hiekka-/soramoreenia. Moreenikerroksen alapuolella havaittiin ennen kairausten päättymistä 1,6 – 6,2 m paksu kerros hiekkaa. Hiekkakerroksen seassa oli paikoin havaittavissa tiiviitä moreenikerroksia. Kairaukset päättyivät 4,09 – 10,20 m syvyydellä kiveen ja määräsyvyyteen.

Pitkäsaarentiellä on ylimpänä maakerroksena 3,4 – 4,0 m paksu, tiiveydeltään löyhästä tiiviiseen vaihteleva hiekka-/soramoreenikerros. Kerroksesta otettujen maanäytteiden vesipitoisuudet olivat 4,0 – 7,3 %. Moreenikerroksen alapuolella on keskittiivis hiekkakerros, joka ulottuu 8,6 – 9,2 m syvyydelle maanpinnasta. Kadun loppupäässä hiekkakerroksen välissä on 0,8 m paksu, sitkeä savikerros. Kadun loppupäässä hiekkakerroksen alapuolella on ohut, 0,8 m paksu savinen/silttinen kerros. Kadun loppupäässä savi-/silttikerrosta tai kadun alkupäässä hiekkakerrosta seuraa tiivis silttimoreenikerros, jonka paksuus ennen kairausten päättymistä on 0,6 – 0,8 m. Kairaukset päättyivät 10,00 m syvyydellä määräsyvyyteen.

Ympyrätien maaperä on tiivistä hiekka- ja soramoreenia. Maanäytteiden vesipitoisuudet olivat 2,4 – 2,8 %. Kairaukset päättyivät 2,51 – 4,01 m syvyydellä kiveen ja määräsyvyyteen.

### 1.2.3 Vesistöt ja vesitalous

Suunnittelualue sijoittuu Myllyharjun (0143402) vedenhankintaan soveltuvalla pohjavesialueella. Myllyharjun pohjavesimuodostuma on antikliininen pitkittäisharju, jonka aines on soraa ja hiekkaa. Pohjavesi purkautuu mereen.

Loviisan Vesiliikelaitos on selvittänyt pohjaveden korkotietoja Vanhan Sahatien entisellä soranottoalueella elokuussa 2017 yksittäisellä koekaivauksella. Pohjaveden korko oli tuolloin +0,12 m N60-järjestelmässä. Maanpinnan korko tutkimuspaikalla on +3,82 m (N60).

Maaperätutkimusten yhteydessä (Ramboll Finland Oy 2017) tutkimustenaikainen vesipinta havaittiin kolmesta tutkimuspisteestä. Vanhan Sahatien PL 110 tuntumasta pisteestä 9 mitattiin vesipinta 2,55 m syvyydellä maanpinnasta tasolla -1,04. Vesipinta mitattiin Vanhan Sahatiellä noin PL 285 tasolla +0,09, 3,81 m syvyydellä maanpinnasta ja noin PL 475 tasolla +0,42, 2,52 m syvyydellä maanpinnasta. Maaperätutkimuskartta on selostuksen liitteenä 8.

Kaava-alueen itäpuolella on Loviisanlahti ja eteläpuolella tulvaniitty Vanhan Valkontien ja Pitkäsaarentien kulmauksessa. Tulvaniityn reunaa laskee Marbäckens Loviisanlahteen ja suoalueen läpi pohjoisesta oja, joka laskee Marbäckeniin.



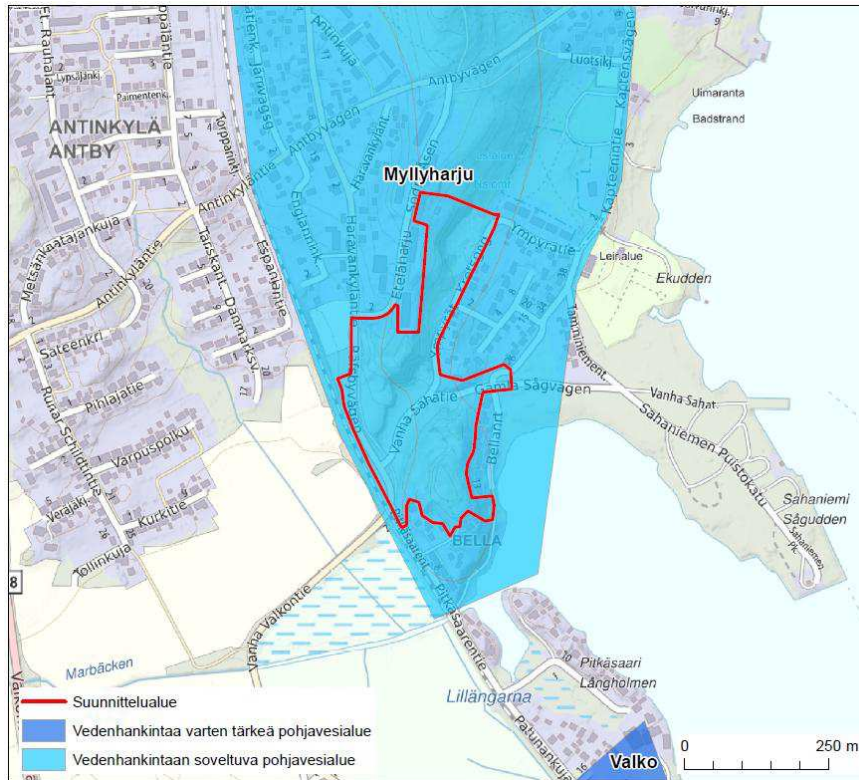

#### Suunnittelualan sijoittuminen pohjavesialueelle.

#### 1.2.4 Luonnonsuojelu

Suunnittelualueelle ei sijoitu luonnonsuojelualueita tai tiedossa olevia luonnonympäristön kannalta arvokkaita kohteita tai alueita. Suunnittelualueesta lähimmillään noin 40 metrin etäisyydellä koillisessa sijaitsee yksityinen luonnonsuojelualue (YSA013479; Boulognen lehto, Tamminiemen luonnonsuojelualue). Lähimmillään runsaan 200 metrin etäisyydelle pohjoiseen sijoittuu harjunsuojeluohjelmaan kuuluva Myllyharju (HSO01009). Myllyharju on geologisesti, monikäyttötään ja erityisesti maisemallisesti merkittävänä harjaluueena (Ympäristöministeriö 1984).

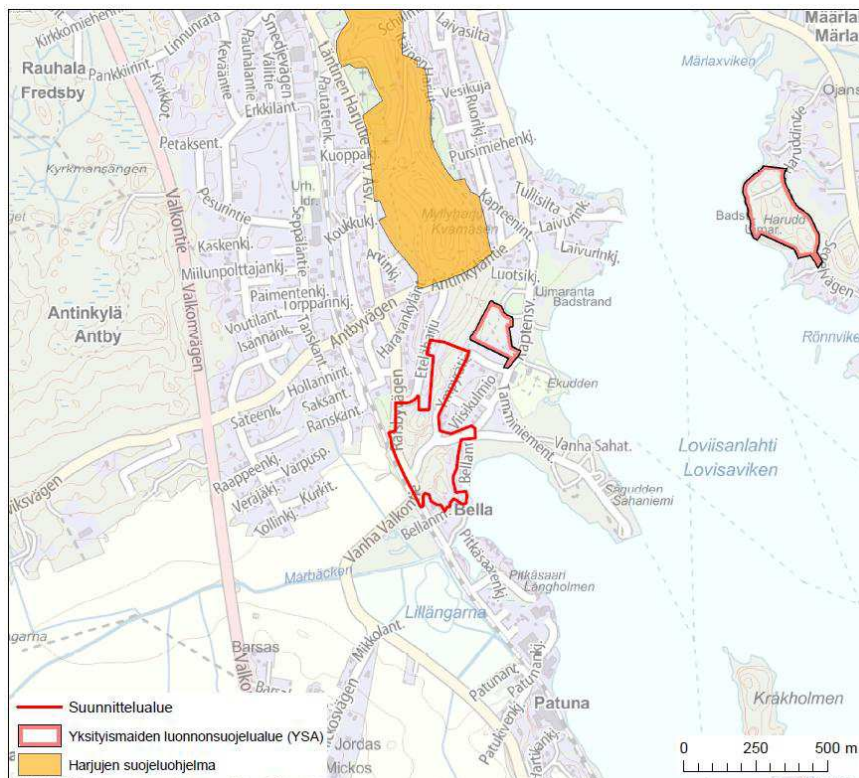

#### Lähiympäristön luonnonsuojelualueet.

### 1.2.5 Lepakot

Loviisan lepakkokartoituksessa vuonna 2005 on rajattu pieni I luokan lepakkoalue Tamminiemen luonnonsuojelualueen ja Eteläharjun väliselle alueelle, josta pieni osa sijoittuu suunnittelualueen pohjoisreunalla. Alueella havaittiin kesän 2005 aikana säännöllisesti arviolta 50–70 lepakkoa/käyntikerta. Näistä arviolta 70 % oli pohjanlepakkoja ja loput viikisiippalajeja. Uhkana lepakoiden esiintymiselle alueella voi olla esimerkiksi valaistu ulkoilutie tai muuten tapahtuva valaistuksen huomattava lisääminen. Alueen puustoon ei tulisi kajota.

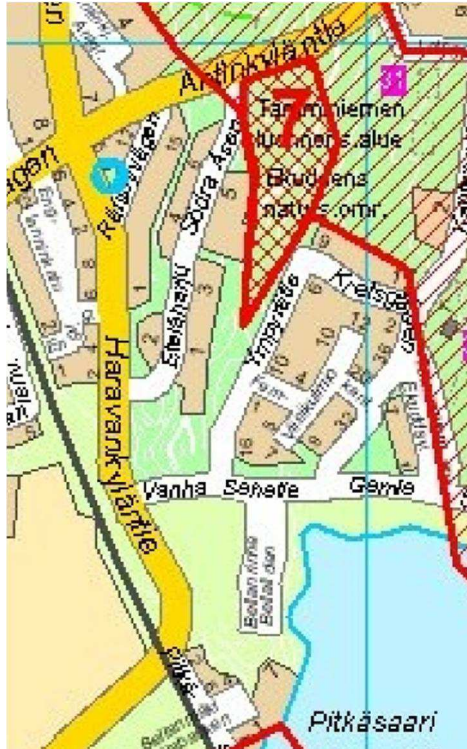

Ote lepakkokartoituksen 2005 kartasta. Lepakkoalue nro 7 sijoittuu osin suunnittelualueen pohjoisosaan.

Vuonna 2008 tehdyssä lepakkoselvityksessä (Faunatica) selvitysalueen 2 (Myllyharju-Eteläharju ym.) eteläosassa lepakkohavainnot keskittyvät Vanhan Sahatien, Sahaniemen ja Kapteenintien alueelle. Ympyrätien varrelta oli tehty yksi lepakkohavainto, eikä Ympyrätien länsipuolen rakentamattomalle alueelle sijoittunut yhtään havaintoa eikä aluetta osoitettu selvityksessä lepakoiden kulkuyhteydeksi. Lepakkoselvityksen perusteella Ympyrätien länsipuolen rakentamiselle ei ole esteitä. Lepakoiden elinoloja alueella voidaan tukea suunnittelemalla katualueiden valaistus siten, että lepakoille säilyy pimeitä saalistusalueita ja pimeitä tärkeiden lisääntymis- ja saalistusalueiden välisiä kulkuyhteyksiä.

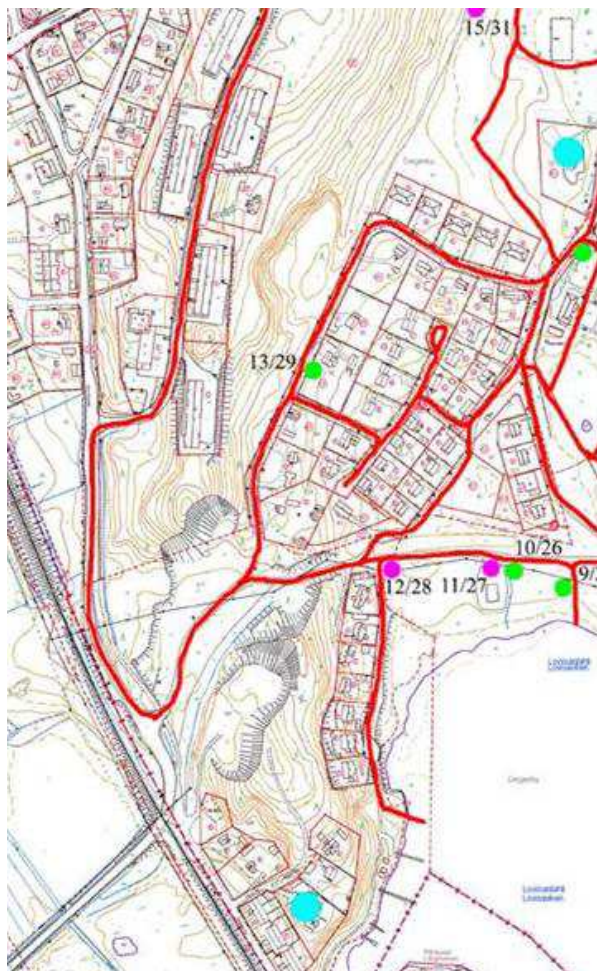

Ote lepakkokartoituksen 2008 kartasta. Vihreällä pisteellä on merkitty havainto Ympyrätien varrella tunnistamattomasta siippalajista

#### 1.2.6 Kasvillisuus ja luontotyypit

Suunnittelualueelle on tehty luontotyyppien ja metsäisten elinympäristöjen kartoitus osana koko Myllyharjun kartoitusta (Salminen 2016). Kartoituksessa metsien monimuotoisuutta tarkasteltiin Etelä-Suomen metsien monimuotoisuudentoimintaohjelmassa (METSO) käytettävien luonnontieteellisten valintaperusteiden avulla. Myös maastokartoituksessa havaitut harvinaisten kasvi- ja sienilajien havainnot on raportoitu. Lisäksi kartoitusraportissa on esitetty eniten monimuotoisuutta uhkaavien vieraskasvilajien kasvupaikat. Kartoituksessa suunnittelualue kuuluu Antinkyläntien ja Vanhan Sahatien väliselle osuudelle eli Eteläharjulle sekä Vanhan Sahatien eteläpuoliselle osuudelle eli Bellaan.

Koko Myllyharjun selvitysalueesta suurin osa on mäntyvaltaista kangasmetsää, jonka kasvupaikka vaihtelee kuivahkosta lehtomaiseen. Harjun valoisissa lakiosissa ja länsirinteessä metsä on enimmäkseen kuivahkoa puolukkatyyppin (VT) kangasta, suurimmassa osassa itärinnettä mustikatyyppiä (MT) esiintyy jokseenkin tasamäärin puolukkatyyppin kanssa, mutta varjoisimmilla osuuksilla se on puolukkatyyppiä yleisempi. Lehtomaista kangasta (OMT) esiintyy lähinnä lehtojen reunoilla. Lehtoa on Bellassa vanhan soramontun pohjalla. Myllyharjun alueen metsät ovat suureksi osaksi iäkkäitä, mutta luonnontilaisen metsän piirteet ovat vähissä. Kangasmetsät ovat luonteeltaan pääasiassa tasaikäisiä yhden puolajin kasvatusmetsiköitä. Kerroksellisuutta on vähänlaisesti ja alikasvos on poistettu säännöllisesti suurimmasta osasta Myllyharjun ja Eteläharjun metsiä. Männikköä on kasvatettu kivikkoisimpia osuuksia lukuun ottamatta varsin tasavälisenä. Bellan osa-alue lukuun ottamatta metsissä toteutettiin vuosina 2015–2016 laajoja harvennushakkuita, joissa kaadettiin runsaasti iäkästä puustoa. Bellassa vastaavia harvennuksia ei ole äskettäin tehty, ja noin puolet osa-alueen metsästä on nuorta, luontaisesti vanhalle soranottopaikeille kehittyntä. Bellassa vanhimmat männyt ovat huomattavasti uudistusien ohittaneita. Myllyharjun eteläosassa on mäntyjen ohella myös iäkkäitä kuusia.





**Suunnittelualueen pohjoisosan mäntykangasta.**



**Bellanmäen mäntykangasta.**



**Bellanmäen kasvillisuutta entisen soranottoalueen yläosassa.**

Suunnittelualueella on Salmisen raportin mukaan yksi arvokas luontokohde; Vanhan Sahatien keto. Kohde on luokiteltu paikallisesti hyvin arvokkaaksi (luokka P+). Ketolaikku on jo pahoin umpeenkasvanut, mutta kenttäkerroksessa sinnittelee edelleen huomionarvoista ketolajistoa. Ketolaikku sijoittuu Vanhan Sahatien kaakkoispuolelle tien välittömään läheisyyteen. Tien reuna ja kuviota halkovaa polkua lukuun ottamatta keto on täysin umpeenkasvanut. 5–10 metrin kor-



kuista mäntyä kasvaa tiheässä ja seassa on myös nuoria koivuja. Paikalla kasvaa hieman silmäläpidettävää (NT) kissankäpäälää (*Hieracium umbellatum*) ja useita kymmeniä tuppaita Loviisan seudulla harvinaista nuokkukohokkia (*Silene nutans*), joka pystyy vielä eräin kohdin kukkimaan paikalla. Valtalajeihin kuuluvat mm. kissankello, sarjakeltano (*Hieracium umbellatum*), ahomansikka (*Fragaria vesca*), pietaryrtti (*Tanacetum vulgare*) ja ahosuolaheinä (*Rumex acetosella*).

Kesäkuussa 2017 kasvillisuutta tarkastettiin Bellanmäellä ja Vanhan Sahatien risteysalueella (Salminen 2017). Vanhan Sahatien kaakkois-eteläpuolella tien varresta oli pyyhitty lanaamalla noin metrin levyinen vyöhyke kasvittomaksi eli pelkälle hiekalle. Osa kaikkein parhaimmassa kunnossa olevasta (avoimesta) osuudesta oli tuhoutunut. Paikalle oli myös tuotu pieniä hiekkakasoja. Kissankäpäälää ei enää paikalta löytynyt.

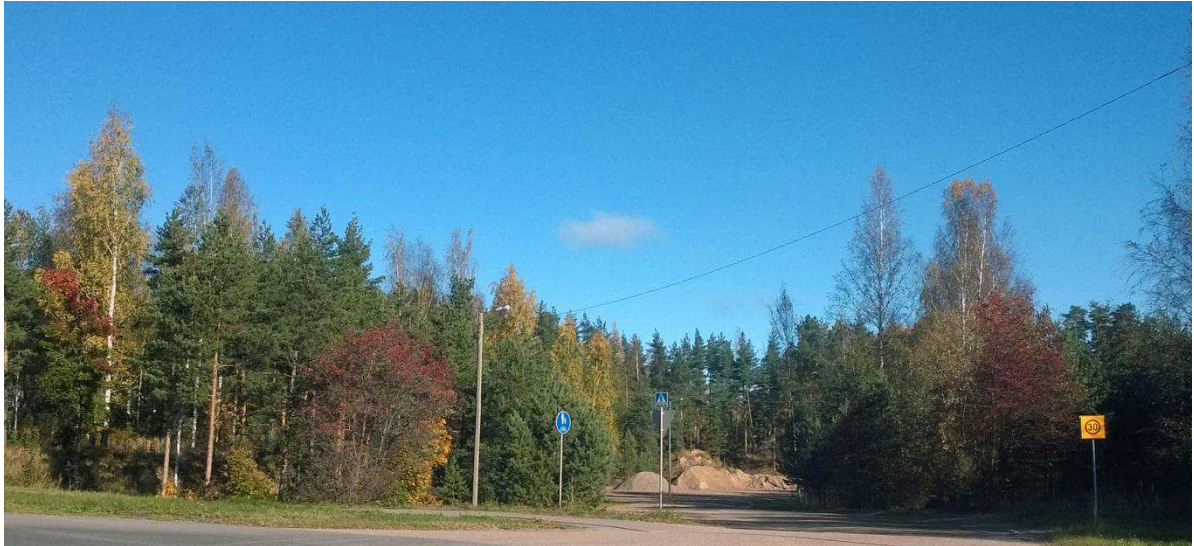

**Vanhan Sahatien ympäristöä kaava-alueen eteläosassa. Huomionarvoinen ketolaikku sijoittuu kuvan oikeaan reunaan.**

Eteläharjun kerrostalojen ja Ympyrätien välissä on kaksi vanhaa soranottoa, joissa on jyrkkää hiekkaista paahderinnettä sekä niille tyypillistä avointen hiekkamaiden kasvillisuutta, kuten harakankeltanoita ja ukonkeltanoita (*Hieracium* sp.). Kerrostalojen alapuolisen hiekkakuopan reunalla kasvaa hieman hyvälaatuista ketokasvillisuutta, kuten nuokkukohokkia ja isomaksaruohoa.



**Avointa hiekkamaata suunnittelualan pohjoisosan vanhan soranottoalueen rinteellä.**



Vanhan Sahatien varressa sijaitsee ainoa selvitysalueelta löydetty kurturuusun kasvupaikka ja useita kasvustoja lupiinia. Molemmat lajit ovat haitallisia vieraslajeja, jotka valtaavat elintilaa alueen alkuperäiseltä kasvistolta. Kasvustojen sijainti on sikäli kriittinen, että tien toisella puolella on arvokasta ketokasvillisuutta, jonka joukkoon nämä ei-toivotut vieraat saattavat helposti levitä. Sekä lupiinia että kurturuusua kasvaa Vanhan Sahatien varrella niin vähän, että niiden hävittäminen ei vaadi vielä suuria ponnistuksia. (Salminen 2016).

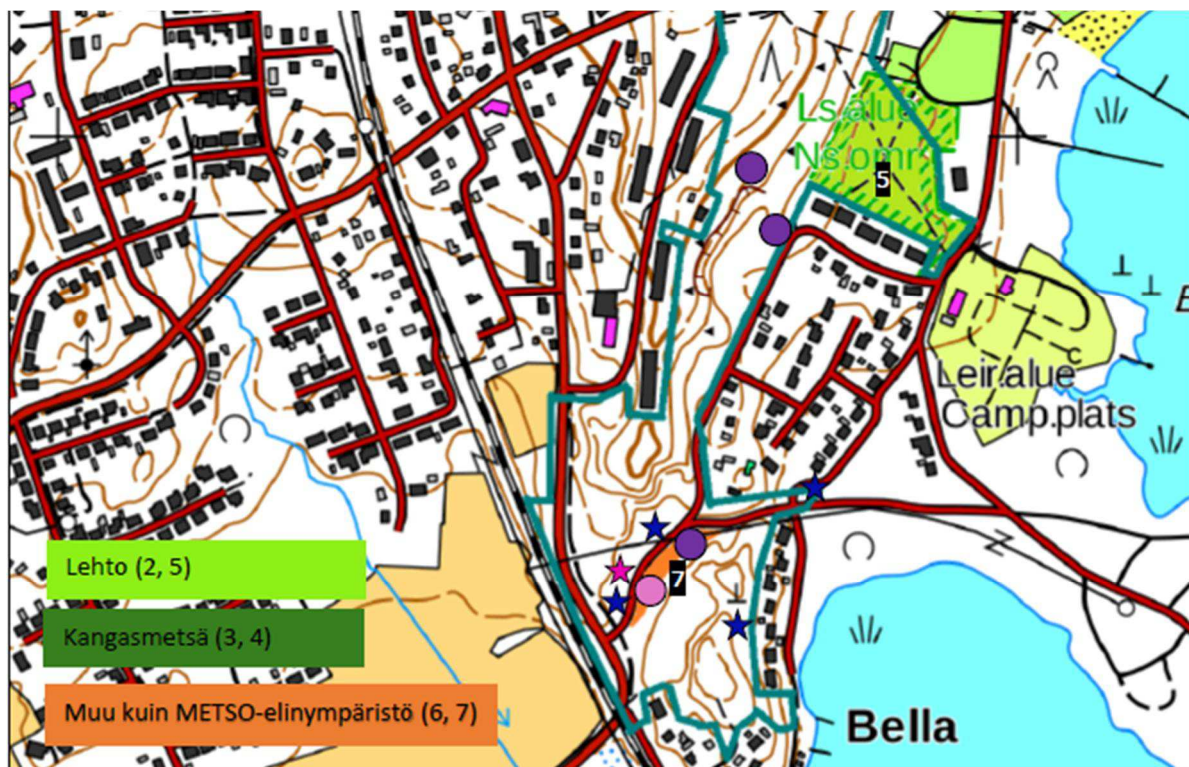

Kuva 3. Pohjois-Myllyharjun eteläosa, Eteläharju ja Bella. Arvokohteet 2–7. Harvinaisten lajien kasvupaikat: ● = kissankäpälä, ● = nuokkukohokki. Vieraslajit: ★ = komealupiini, ★ = kurturuusu. Pohjakartta © Maanmittauslaitos.

Karttaote Loviisan Myllyharjun luontotyyppien ja metsäisten elinympäristöjen karttoitus vuonna 2016 – raportista (Salminen 2016). Suunnittelualueella kartassa on esitetty harvinaisten lajien kasvupaikat sekä huomiot vieraslajeista. Bellan alueelle on merkitty arvokas luontokohde (nro 7) Vanhan Sahatien keto.

Bellanmäen itäisin osa suunnittelualueella laskee jyrkkänä rinteinä kohti merta. Rinne liittyy laajempaan rinnealueeseen suunnittelualueen etelä- ja itäpuolilla, missä on vuoden 2016 selvityksessä havaittu kuivan rinteiden ketokasvillisuutta. Bellanrannan meren ja omakotitonttien rajaamalla kapealla osuudella huomionarvoista on harjukedon ominaispiirteet. Bellanrannassa kasvaa nuokkukohokkia ja todennäköisesti myös uhanalaista keltamataraa (*Galium verum*) (Sahaniemen ja Bellanrannan kasvillisuus, Jere Salminen 2016). Paikka on tunnettu jo ennestään erityisen hyvänä nuokkukohokkien kasvupaikkana (Loviisan kaupungin alueen kasvillisuuskarttoitus sekä yleinen kuvaus linnustosta, Maud Östman 1994) ja kyseessä on mahdollisesti runsain koko Loviisan nuokkukohokkiesiintymistä. Kedon kasvillisuus vaikutti taantuneen rinteessä hoidon puutteessa. (Salminen 2016b).

Kesäkuussa 2017 kasvillisuustarkastuksessa (Salminen 2017) Bellanmäen laella havaittiin nuokkukohokkia noin 10 tupasta. Lisäksi mäen eteläpäässä havaittiin pölkkyruohoa muutamia yksilöitä. Illakko havaittiin mäen itäreunalla pahasti rehevöityneellä osuudella. Isomaksaruoho oli runsas suurella osalla aluetta. Nuokkukohokkia havaittiin edellisen selvityksen paikkojen lisäksi myös Haravankyläntien itäisellä pientareella suunnittelualueella.

Kesällä 2017 tarkastettiin onko kaava-alueen kaakkoisosassa, Bellanrantakadun päässä / Bellanmäen rinteessä, lähdeettä. Alueella ei tehty havaintoa lähteestä.

## 1.3 Maisema ja kulttuuriympäristö

### 1.3.1 Maisema

Loviisa kuuluu valtakunnallisessa maisemamaakuntajaossa eteläisen rantamaan maisemamaakuntaan, jossa tarkemmin Suomenlahden rannikkoseudun maisemaseutuun. Eteläinen rantamaa on pääosin alavaa, mutta pienipiirteisyydessään hyvin vaihtelevaa. Myllyharjun jatkeena oleva Eteläharju sekä Bellanmäki edustavat tyypillistä eteläisen rantamaan pohjois- eteläsuuntaista harjujaksoa. Suomenlahden rannikkoseudun itäisissä osissa maastonmuodot ovat kallioperän rapakiven vuoksi paikoin särmikkäitä ja alueella on paljon louheista kivikkoa ja suuria siirtolohkareita kuten suunnittelualueella enimmäkseen Eteläharjun rinteellä. Itä-Uudenmaan alueelle on tehty valtakunnallista maisemamaakuntajakoa tarkentava maisematyyppijako (Itä-Uudenmaan liitto 2007). Maisematyyppiäossa hankealue sijoittuu sisäsaariston ja mannerrannikon maisematyyppille.

Suunnittelualue on tiestöä lukuun ottamatta rakentamatonta viheraluetta, joka kuitenkin on soranoton myötä voimakkaasti ihmistoiminnan muokkaamaa. Soranottoalueet ovat ajan kuluessa kasvittuneet ja paikoin kuopat rinteineen sulautuvat osaksi metsäistä harjumaisemaa.

Suunnittelualue rajautuu asuinalueisiin luoteessa, lännessä ja etelässä. Ympyrätien itäpuolella oleva pientaloalue on pienimittakaavainen ja vihreä. Ympyrätien länsipuolella on yksi iso siirtolohkare aivan suunnittelualueen pohjoisosassa ja suuria kiviä sekä mäntymetsämaisemasta poikkeavia yksittäisiä lehtipuita (vaahtera, tammi ja koivu), jotka tuovat viihtyisyyttä katumaiseen. Eteläharjun laella suunnittelualueen luoteispuolella on lamellikerrostaloja sekä vanha huvila. Bellanmäen pientaloasutus sijoittuu suunnittelualueen kaakkois- ja eteläpuolille rinteisiin. Suunnittelualueen pohjoispuolella jatkuu Myllyharjun metsäinen rinne ja lounaassa avoimiin peltotalueisiin.

Suunnittelualueen korkeimmilta kohdilta aukeaa näkymiä ympäröivään maisemaan. Eteläharjun korkein kohta sijoittuu soranottoalueen reunalle, josta pitkiä näkymiä avautuu lounaaseen kohti peltomaisemaa sekä paikoin kaakkoon kohti merta. Bellanmäen lakialueelta avautuu paikoin esteettömiä näkymiä kohti merta. Suunnittelualueen pohjoisosasta Eteläharjun rinteeltä on myös paikoin näköyhteys merelle.



**Ympyrätien maisemaa: vasemmalla Eteläharjun rinnemetsää, oikealla pientaloasutusta.**



### 1.3.2 Arvokkaat kulttuuriympäristöt

Itä-Uudenmaan maakuntakaavassa suunnittelualan eteläpuolelle ja osin suunnittelualueelle on osoitettu maakunnallisesti merkittävä *Köpbackan ja Haravakylän* alue. Suunnittelualan pohjoispuolelle ja osin suunnittelualueelle on osoitettu *Loviisan kaupungin keskusta* -alue.

Uudenmaan liitossa on käynnissä IV vaihemaakuntakaava, jossa määritetään muun muassa maakunnallisesti arvokkaat kulttuuriympäristöt yhdenmukaisin perustein koko Uudenmaan alueelle. Osana maakuntakaavatyötä on laadittu vuonna 2012 *Missä maat on mainioimmat* -selvitys. Selvityksen ja 4. vaihemaakuntakaavaehdotuksen mukaan suunnittelualue sijoittuu *Loviisanjoen ja -harjun kulttuurimaiseman* alueelle. Kyseisen alueen arvot perustuvat selkeästi maisemassa hahmottuvaan pitkittäisharjuun, jonka suuntaisesti kulkevien jokilaakson ja Loviisa-Lahti-radnan ympärillä on vanhoja kyliä.

Suunnittelualueesta lähimmillään noin 40 metrin etäisyydellä pohjoisessa sijaitsee valtakunnallisesti merkittävä rakennettu kulttuuriympäristö *Loviisan alakaupunki* (RKY 2009).

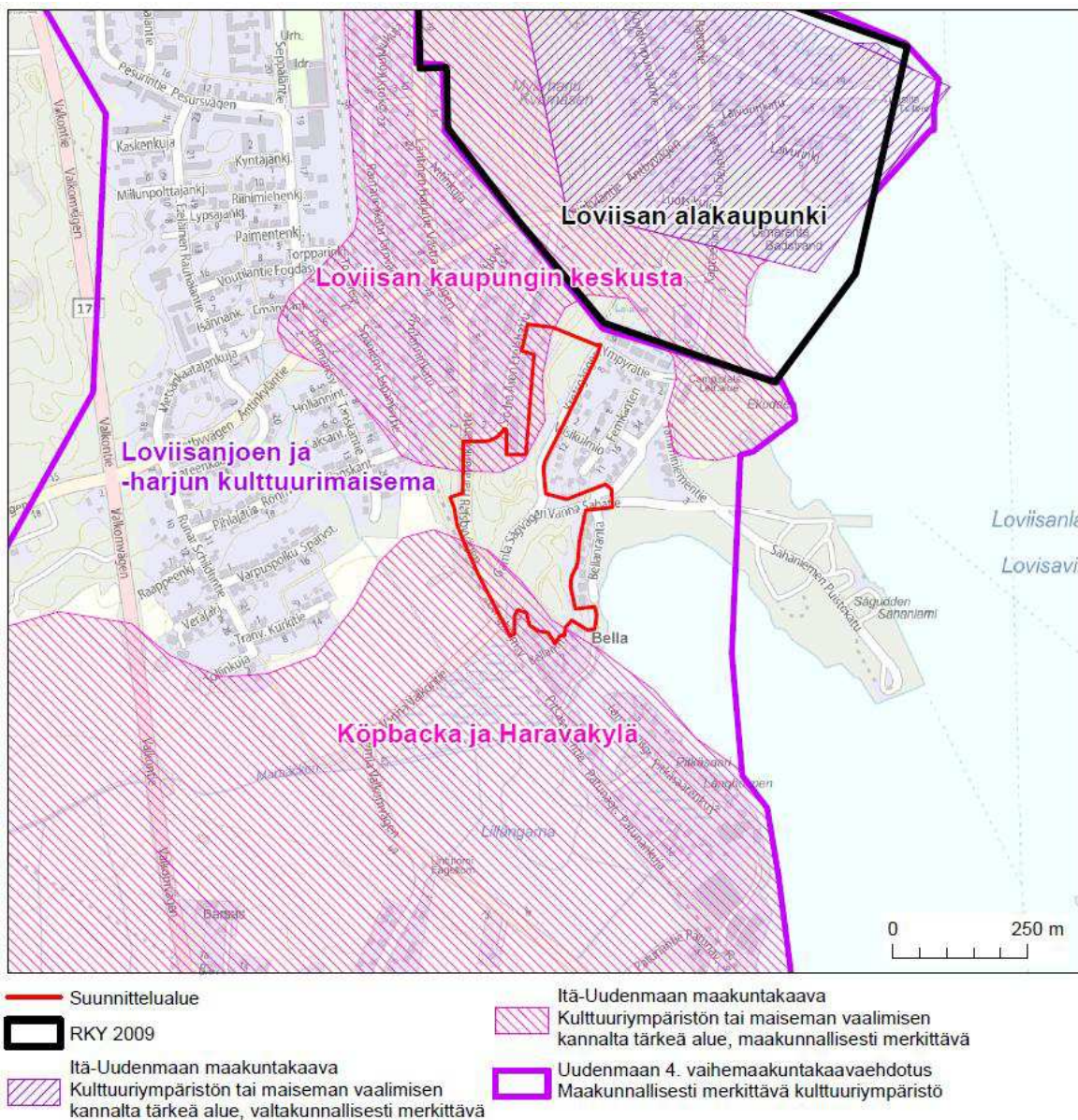

#### Maisema- ja kulttuuriympäristöalueet suunnittelualueella ja sen läheisyydessä.

Asemakaava-alueen luoteiskulmassa, Eteläharjun varrella on hirsihuvila, joka on voimassa olevassa asemakaavassa suojeltu sr-merkinnällä. Rakennus on inventoitu vuonna 2005 (Orenius,



Mäntysaari). Perimätiedon mukaan rakennus on siirretty Pietarista vuonna 1900 nykyiselle paikalleen venäläisen upseerin huvilaksi/kesäasunnoksi. Aiemmin Villa Lindholmia tunnettu kohde toimi 1990-luvun vaihteeseen saakka vuokra-asuntona, jossa oli perimätiedon mukaan välillä ainakin kaksi asuntoa. Nykyisin rakennus on asuinkäytössä ja sitä on korjattu perinteitä kunnioittaen. Pihapiiriin kuuluu 1980-luvulla rakennettu puinen varastorakennus.



**Villa Orenius suunnittelalueen suuntaan**

#### 1.3.2.1 Muinaisjäänökset

Suunnittelualueella tai sen läheisyydessä ei sijaitse Museoviraston rekisteritietojen mukaan tunnettuja kiinteitä muinaisjäänöksiä.

Bellanmäellä on sijainnut vanhan rakennuksen kivijalka, joka on merkitty voimassa olevassa asemakaavassa säilytettäväksi ympäristöksi. Kivijalka on sittemmin tuhoutunut.

### 1.4 Virkistys

Suunnittelualueen metsäisessä harjumaastossa on metsäpolkuja, joita käytetään ulkoiluun. Suunnittelualueen pohjoisosasta on polkuyhteys kohti pohjoista, jonne sijoittuvat tärkeät virkistysalueet Kasinopuisto ja edelleen pohjoiseen suuntaan jatkuva Myllyharju. Kasinopuistosta on viheryhteys itään merenrantaan ja Myllyharjua pitkin Loviisan keskustaan. Tamminiemen rannassa ja sen läheisyydessä suunnittelualueen koillispuolella on tenniskenttiä, uimaranta ja leirintäalue. Bellanmäeltä ei ole tällä hetkellä suoraa virkistysreitityhteyttä meren rantaan. Kaava-alueen kaakkoiskulmassa Bellanrinne liittyy asemakaavan virkistysalueeseen (V-1) rannassa.

### 1.5 Liikenne

Suunnittelualueetta palvelevat Haravakyläntie, Vanha Sahantie ja Ympyrätie. Haravakyläntie, joka pohjoisessa vaihtuu Lätiseksi Harjutieksi, johtaa Helsingintielle jonka kautta on suurin ja nopein reitti keskustaan sekä Porvoon moottoritiele. Etelänsuuntaan mentäessä Haravakyläntie muuttuu Vanhaksi Valkontieksi, josta on yhteys Valkontielle ja Vårdöhön. Vanhalta Sahantieltä on yhteys Bellanrannan asuinalueelle, Sahaniemeen sekä pohjoisen suuntaan kohti Rantatietä Kapteenintien ja Tamminiementien kautta. Ympyrätie, joka erkanelee pohjoisen suuntaan Vanhalta Sahantieltä, palvelee vanhaa pientaloaluetta. Myös Ympyrätie yhtyy Kapteenintielle pohjoisosastaan. Liikennemäärästä katuverkolla ei ole tietoa. Joukkoliikennelinja-auto liikennöi välillä Vårdö-Loviisa-Määrlahti-Hästholmen maanantaista perjantaihin sekä lauantaisin.



#### Liikennemäärät kaava-alueen läheisyydessä

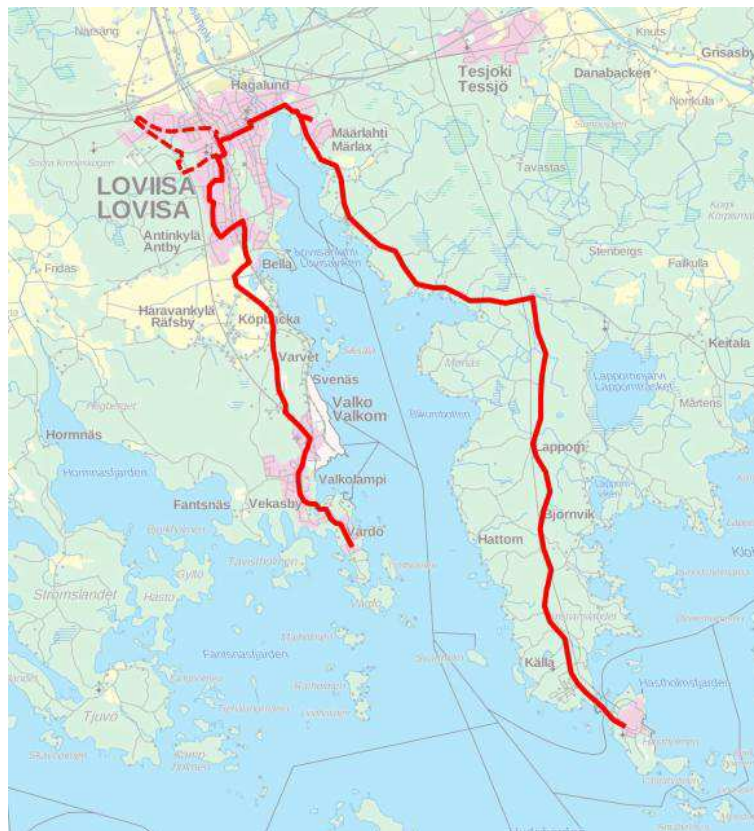

#### Linja-autoreitti suunnittelualueelta keskustaan

### 1.5.1 Tekninen huolto

Alue kuuluu Loviisan kaupungin kunnallistekniseen verkostoon. Alueella sijaitsee vesijohto, jätevesiviemäri, painejätevesiviemäri ja sadevesiviemäri. Lisäksi alueella sijaitsee kaukolämpöputki Haravakyläntien suuntaisesti pohjoisesta etelään Pitkäsaarentien suuntaan.

### 1.5.2 Ympäristöhäiriöt

Kaava-alue rajautuu lounaiskulmastaan rataan, jossa kulkee tavarajunia Valkon satamaan.

### 1.5.3 Sosiaalinen ympäristö

Vuonna 2016 Loviisassa oli asukkaita 15 234. Suunnittelualueen ympärillä sijaitsee pientalo- ja kerrostaloasutusta.

### 1.5.4 Maanomistus



Loviisan kaupunki omistaa kaavoitettavan alueen lukuun ottamatta Eteläharjun varrella sijaitsevaa kiinteistöä 434-5-508-2.

## 1.6 Suunnittelutilanne

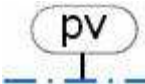

### 1.6.1 Maakuntakaava

Uudellamaalla lainvoimaisia maakuntakaavoja ovat Uudenmaan maakuntakaava, 1, 2. ja 3. vaihemaakuntakaavat ja Itä-Uudenmaan kokonismaakuntakaava.

**Voimassa olevissa maakuntakaavoissa suunnittelualueita ja sen lähiympäristöä koskevat seuraavat kaavamerkinnot ja -määräykset:**

	<p><b>Taajamatoimintojen alue</b></p> <p>Merkinnällä osoitetaan yksityiskohtaista suunnittelua edellyttävät asumiseen, palvelu- ja työpaikka- sekä muihin taajamatoimintoihin varattavat rakentamisalueet. Merkintä sisältää taajamien sisäiset liikenneväylät sekä liikenteen tarvitsemat satama-, huolto-, varikko-, terminaali-, ratapiha- ja muut vastaavat alueet, ulkoilureitit, pyöräily- ja jalankulkureitit, paikalliskeskukset, yhdyskuntateknisen huollon alueet, muut erityisalueet, paikalliset suojelualueet sekä virkistys- ja puistoalueet.</p> <p>Taajamatoimintojen alue -merkintä ei estä maa- ja metsätalouskäytössä olevien alueiden säilyttämistä tarvittaessa nykyisessä käytössään.</p>
	<p><b>Pohjavesialue</b></p> <p>Merkinnällä osoitetaan pohjavesialueet, jotka ovat ominaisuuksiltaan arvokkaita ja jotka voivat olla tai ovat yhdyskuntien vedenhankinnan kannalta tärkeitä.</p>
	<p><b>Yhdysrata</b></p> <p>Merkinnällä osoitetaan yhdysradat</p> <p>Merkintään liittyy MRL 33 §:n 1. momentin nojalla rakentamisrajoitus.</p>
	<p><b>Kulttuuriympäristön tai maiseman vaalimisen kannalta tärkeä alue, maakunnallisesti merkittävä</b></p> <p>Merkinnällä osoitetaan kulttuuriympäristön ja maiseman vaalimisen kannalta maakunnallisesti ja seudullisesti merkittävät alueet, tiet ja kohteet.</p>

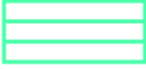

	<p><b>Kulttuuriympäristön tai maiseman vaalimisen kannalta tärkeä alue</b></p> <p>Ominaisuusmerkinnällä osoitetaan kulttuuriympäristön vaalimisen kannalta valtakunnallisesti merkittävät alueet (RKY 2009 ).</p> <p>Alueilla, joille on aluevarausmerkinnällä osoitettu käyttötarkoitus, ensisijaisen maankäyttömuodon määrittelee aluevarausmerkintä.</p>
	<p><b>Maa- ja metsätalousvaltainen alue, jolla on erityistä ulkoilun ohjaamistarvetta</b></p> <p>Merkinnällä osoitetaan maa- ja metsätalousvaltaisia alueita, jotka pääkäyttötarkoituksen lisäksi ovat ulkoilun kannalta maakunnallisesti ja seudullisesti merkittäviä.</p>
	<p><b>Luonnonsuojelualue tai -kohde</b></p> <p>Merkinnällä osoitetaan luonnonsuojelulain nojalla suojellut alueet. Luonnonsuojelualueiksi on osoitettu myös muiden suojeluohjelmien alueita sekä Natura 2000 -alueita siltä osin kuin päätösten yhteydessä on alue tai kohde toteutettu luonnonsuojelulain nojalla. Alueilla tai kohteilla on voimassa MRL 33 §:n mukainen rakentamisrajoitus.</p>

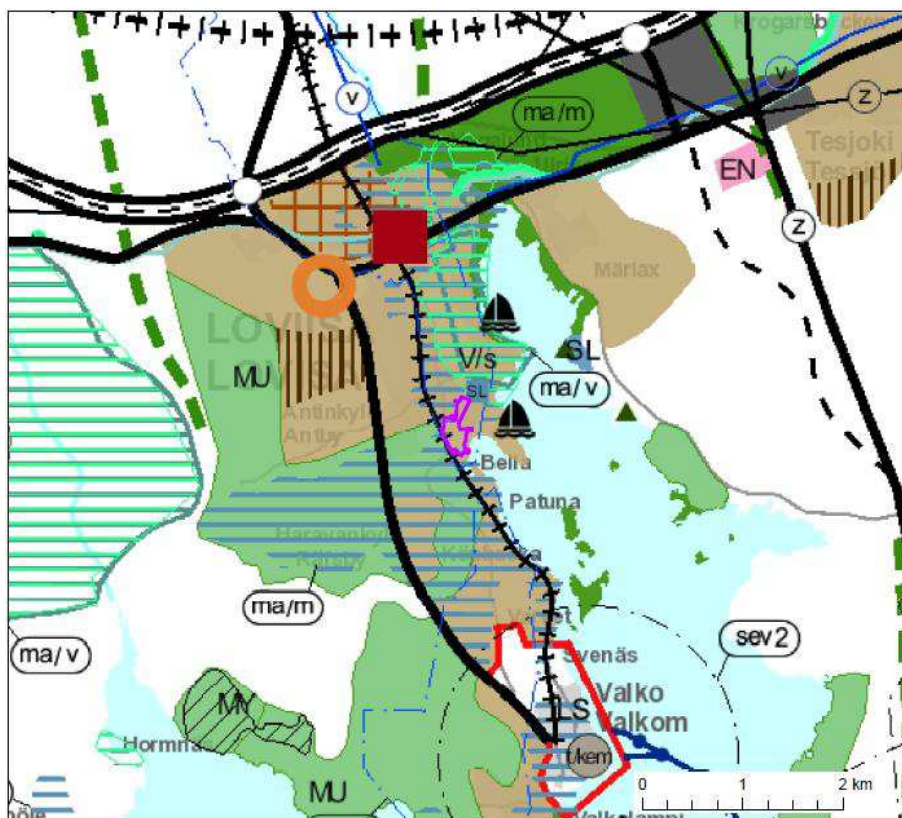

**Ote Uudenmaan vahvistettujen maakuntakaavojen yhdistelmästä (Uudenmaan maakuntakaava, Uudenmaan 1., 2. ja 3. vaihemaakuntakaavat ja Itä-Uudenmaan maakuntakaava). Suunnittelalueen sijainti on osoitettu kartalla violetilla viivalla.**

Uudenmaan maakuntavaltuusto on hyväksynyt 4. vaihemaakuntakaavan 24.5.2017. Maakuntahallitus päätti 21.8.2017, että kaava tulee voimaan ennen kuin se saa lainvoiman. Loviisan kunta on kuuluttanut kaavan voimaan tulon syyskuussa 2017.



**Maakuntakaavaehdotuksessa suunnittelualueelle ja sen läheisyyteen on osoitettu seuraavat merkinnät:**

	<p><b>Pohjavesialue</b></p> <p>Ominaisuusmerkinnällä osoitetaan pohjavesialueet, jotka ovat ominaisuuksiltaan arvokkaita ja jotka voivat olla tai ovat yhdyskuntien vedenhankinnan kannalta tärkeitä.</p>
	<p><b>Maakunnallisesti merkittävä kulttuuriympäristö</b></p> <p>Ominaisuusmerkinnällä osoitetaan kulttuuriympäristön vaalimisen kannalta maakunnallisesti merkittävät kulttuuriympäristöt, jotka käsittävät sekä maisema- että rakennetun kulttuuriympäristön alueita.</p> <p>Alueilla, joille on aluevarausmerkinnällä osoitettu käyttötarkoitus, ensisijaisen maankäyttömuodon määrittelee aluevarausmerkintä.</p>
	<p><b>Valtakunnallisesti merkittävä rakennettu kulttuuriympäristö (RKY 2009)</b></p> <p>Ominaisuusmerkinnällä osoitetaan valtakunnallisesti merkittävät rakennetun kulttuuriympäristön alueet, tiet ja kohteet (RKY 2009).</p> <p>Alueilla, joille on aluevarausmerkinnällä osoitettu käyttötarkoitus, ensisijaisen maankäyttömuodon määrittelee aluevarausmerkintä.</p>

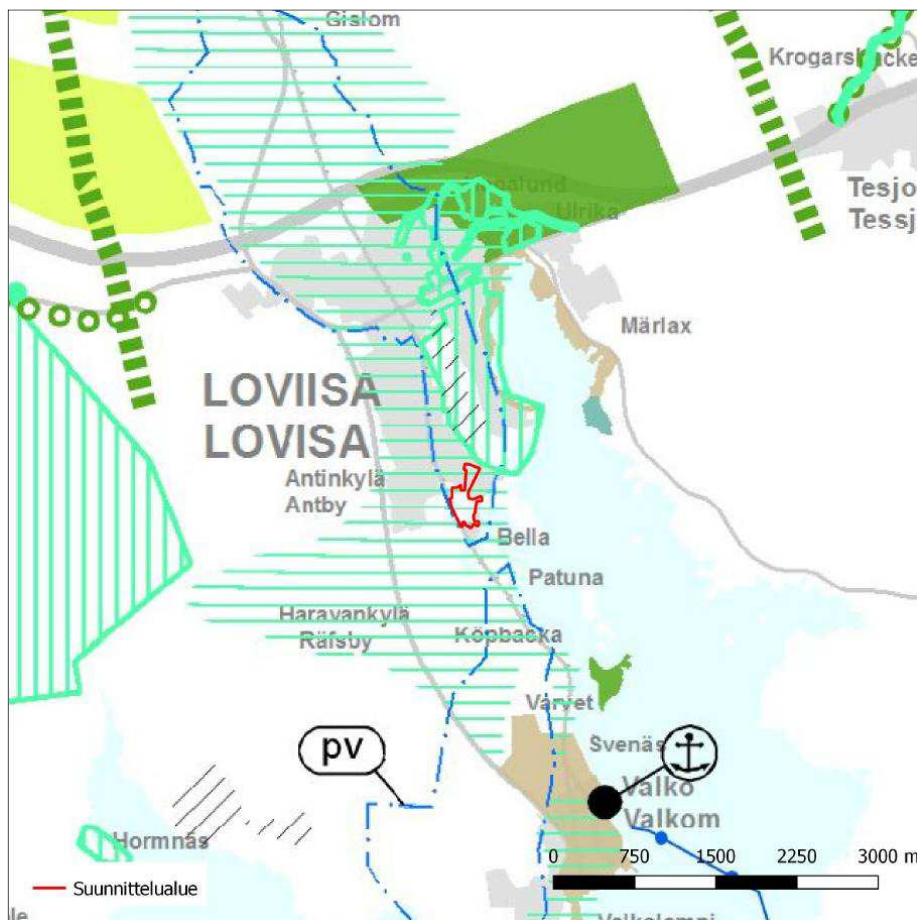

**Kuva 1-1. Ote Uudenmaan 4. vaihemaakuntakaavaehdotuksesta. Suunnittelualueen sijainti on osoitettu kartalla violetillä viivalla.**

### 1.6.2 Yleiskaava

Suunnittelualueella ei ole oikeusvaikutteista osayleiskaavaa, mutta alueella on voimassa Loviisan kaupunginvaltuuston 9.12.1987 hyväksymä oikeusvaikutukseton yleiskaava, jossa alue on asun- toaluetta (A) ja osin julkisten palvelujen aluetta (PY-4).

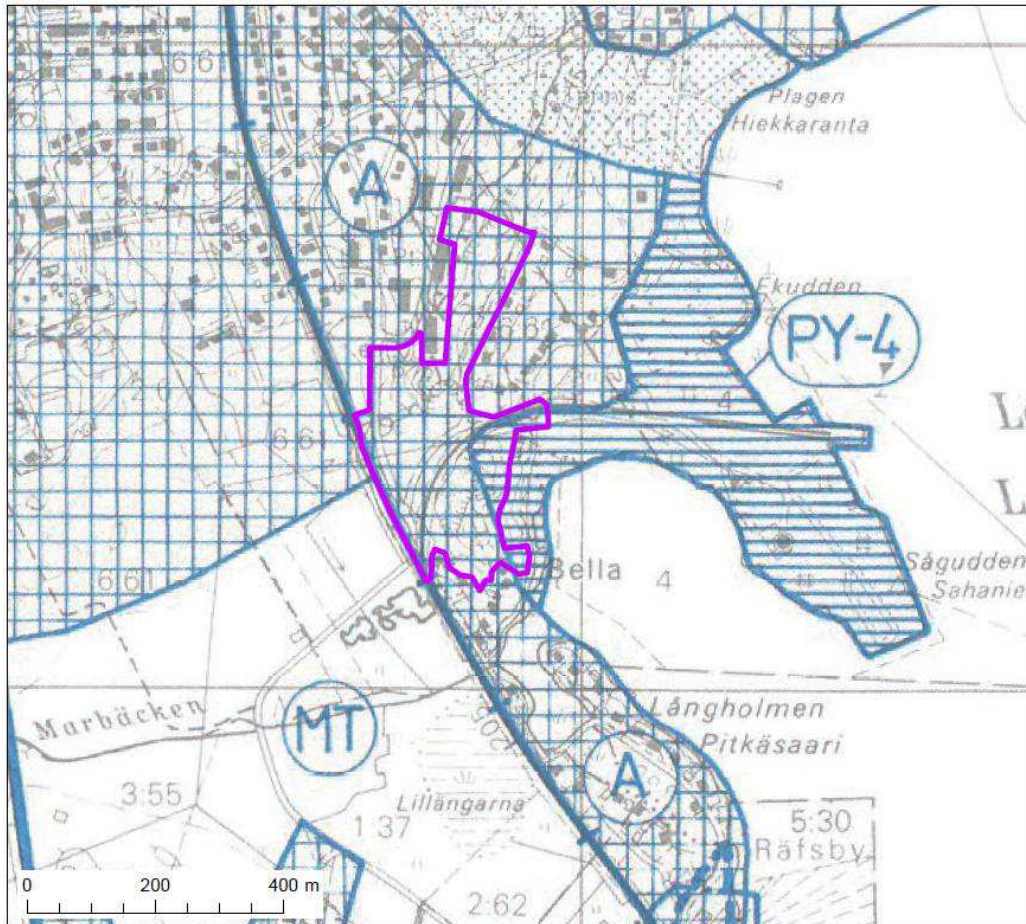

**Ote Loviisan oikeusvaikutuksettomasta yleiskaavasta. Suunnittelualueen sijainti on osoitettu kartalla violetilla viivalla.**

### 1.6.3 Asemakaava

Alueella on voimassa 5 asemakaavaa:

- Ympyrätien länsipuolella, suunnittelualueen pohjoisosassa AM5-3, vahvistettu 28.10.1981
  - o PI: Istutettava puistoalue, jossa maisemavaurioalueet tulee kunnostaa.
- Ympyrätien eteläpäätyä lukuun ottamatta AM5-2, vahvistettu 6.7.1979
  - o Tiealueet: Ympyrätie
- Suunnittelualueen eteläosassa AM5-10, vahvistettu 15.5.1996
  - o VL: Lähivirkistysalue
  - o LP: Yleinen pysäköintialue
  - o AKR: Asuinkerrostalojen ja rivitalojen korttelialue (kortteli 529)
  - o EV: Suojaviheralue
  - o Tiealueet: Haravakyläntie, Vanha Sahatie, Ympyrätie
- Suunnittelualueen kaakkoisosassa AM5-11, vahvistettu 15.9.1999
  - o VL: Lähivirkistysalue
  - o alueen osa, jolla ympäristö säilytetään on merkitty aiemmin paikalla sijainneiden kivijalkojen kohdalle
  - o lähivirkistysalueella on ohjeellinen yleiselle jalankululle varattu alueen osa

- Suunnittelualueen pohjoisosassa Ympyrätiehen rajautuen on voimassa kaksi palaa kaavasta BIV31, vahvistettu 26.6.1972
  - o PL: luonnontilassa säilytettävä tai siihen palautettava puistoalue
  - o puistoalueella on osia ohjeellisesta palloilu- ja leikkikentästä

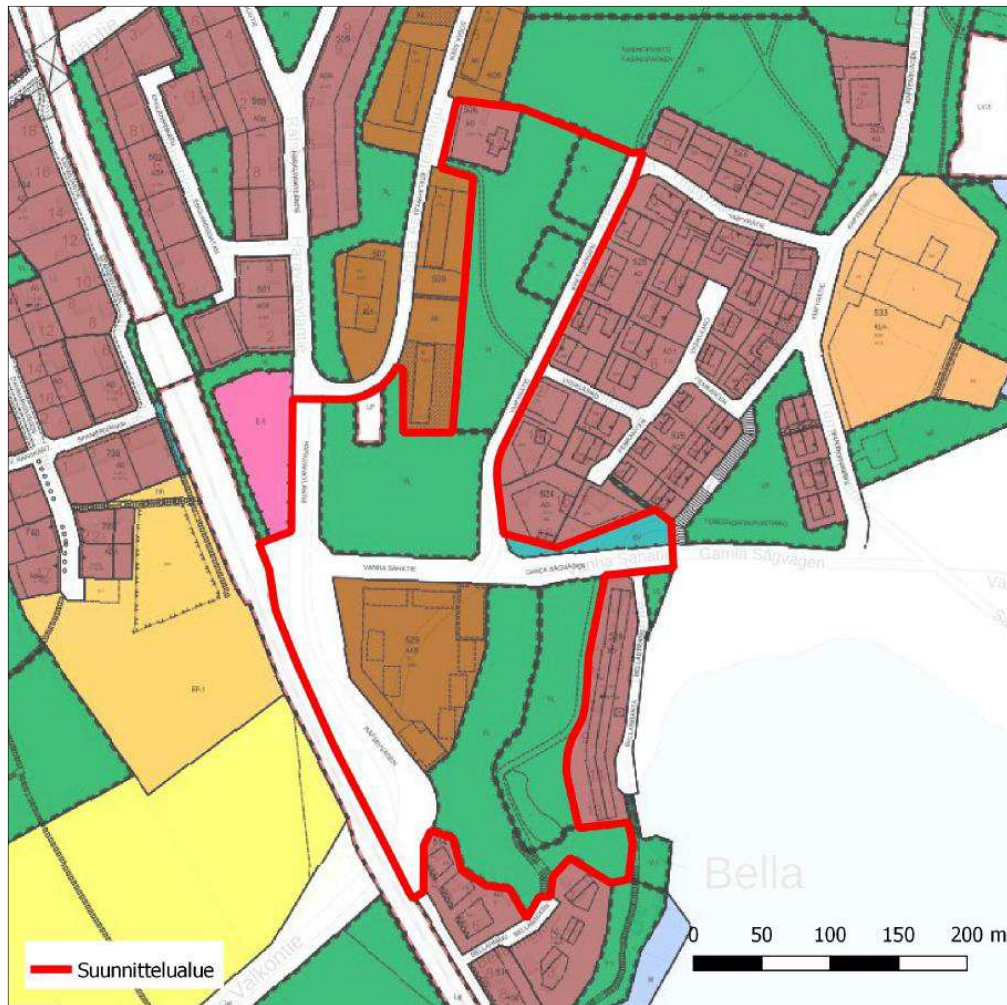

Ote ajantasa-asemakaavasta

#### 1.6.4 Rakennusjärjestys

Loviisan kaupungin rakennusjärjestys on astunut voimaan 31.5.2014.



## 2. SUUNNITTELUN VAIHEET

### 2.1 Osallistuminen ja yhteistyö

Osallistumis- ja vuorovaikutusmenettelystä sekä kaavoituksen vaiheista on kerrottu osallistumis- ja arviointisuunnitelmassa, joka on selostuksen liitteenä 1.

#### 2.1.1 Työpaja

Asemakaavatyöstä järjestettiin työpaja 15.2.2017, jossa tilaisuuteen osallistuneet kuvasivat alueen nykytilaa, esittivät suunnittelutavoitteita ja käsittelivät valmisteluvaiheen nähtävilläoloaineiston kahta vaihtoehtoista luonnosta VE1 ja VE2. Tilaisuus järjestettiin Keskus-Centralen tapahtumakeskuksessa suunnittelualueen läheisyydessä ja siihen osallistui 14 lähiympäristön asukasta. Työpajan keskusteluista tehtiin koostekartat, jotka ovat selostuksen liitteinä 3 ja 4.

### 2.2 Asemakaavan tavoitteet

Asemakaavanmuutoksen tavoitteena on muuttaa Vanhan Sahatien ja Haravankyläntien risteysalueen, korttelin 529 sekä kortteliin ja katuihin rajautuvien viheralueiden asemakaavaa luomalla nykyistä paremmat edellytykset asemakaavan toteuttamiselle. Tavoitteena on Vanhan Sahatien ja Haravankyläntien risteysalueen selkeyttäminen ja liikenneturvallisuuden parantaminen radan ja Vanhan Valkotien tasoristeyksessä sekä monipuolisen asuin ympäristön luominen.



**Radan ja Vanhan Valkotien tasoristeys. Liikennevirasto on uusimassa kaava-alueeseen rajautuvan rautatien tasoristeyksen laitteineen ja esittänyt laitteistojen sijoituksen ja katuverkkoon liittyviä muutostarpeita.**

#### 2.2.1 Alueen oloista ja ominaisuuksista johdetut tavoitteet

Myllyharjun (0143402) vedenhankintaan soveltuvan pohjavesialueen määrää tai laatua ei saa heikentää.

Maaston korkeuseroista tulee tehdä alueen vahvuuksia ja käytöstä poistunut soranottoalue tulee maisemoida.

Uuden rakentamisen tulee tukea Ympyrätien varren viihtyisää asuin ympäristöä ollen pienimittakaavaista ja maltillista. Siirtolohkare Ympyrätien päässä on hyvä säilyttää.

Virkistysreitti harjulla tulee jatkua läpi suunnittelualueen ja suunnittelualueelta tulee olla reiteille hyvät yhteydet.

#### 2.2.2 Valmisteluvaiheen palaute

Kaavan valmisteluvaiheen (kaavaluonnos) kuulemisen yhteydessä saatiin lausunnot Uudenmaan ELY-keskukselta, Loviisan kaupungin ympäristösuojeluyksiköltä, ympäristöterveydenhuollolta sekä Kymenlaakson sähköltä. Mielenkiintoa annettiin kolme kappaletta. Annetun palautteen kooste ja vastineet on esitetty selostuksen liitteessä 5.



## 3. ASEMAKAAVAN KUVAUS

### 3.1 Asemakaavan rakenne

#### 3.1.1 Liikenne

Asemakaavoitettavan alueen liikenteen ongelmien ratkaisemiseksi laadittiin suunnitelma, jolla radan tasoristeyksen sekä Haravakyläntien ja Vanhan Sahatien risteyksen turvallisuutta saadaan parannettua. Vanha Sahatie oikaistaan kohtisuoraan rataa nähden niin, että näkyvyys paranee tasoristeyksen kohdalla. Haravakyläntien ja Vanhan Sahatien risteystä siirretään pohjoiseen, kauemmaksi junaradan ja kadun tasoristeyksestä ja tehdään Haravakyläntiestä alisteinen Vanhaan Sahatiehen nähden. Näin myös varaudutaan Sahaniemen mahdolliseen rakentamiseen tulevaisuudessa.

#### 3.1.2 Asuinkorttelit ja viheralueet

Suunnittelualueen maisemähäiriöt, soranottoalueet Vanhan Sahatien molemmin puolin on osoitettu rakennettaviksi. Rakentaminen parantaa maisemaruuhjetta ja muodostaa portin Eteläharjun eteläpäähen. Komeat ja hankalasti rakennettavat lakialueet sekä kaunis mäntyrinne Haravakyläntien ja Eteläharjun kulmauksessa on säästetty luonnontilaisena.

Eteläharjun eteläpäätyyn, käytöstä poistuneelle soranottoalueelle on osoitettu kuusikerroksisille kerrostaloille rakennusosalat Haravakyläntien ja Vanhan Sahatien reunaan. Niihin on mahdollistettu myös seitsemänteen kerrokseen yhteisten saunatilojen toteutus siten, että kerros on sisäänvedetty rakennuksen ulkoreunasta. Leikkaukset osoittavat, että alue kestää korkeaa rakentamisesta maaston muotojen puolesta. Pohjoispuolella olevat talot, jotka sijoittuvat harjun päälle, ovat neljäkerroksisia ja Keskus-Centralenin torniosuus (ns. "säästötorni") on jopa seitsemänkerroksinen. Autopaikat on sijoitettu maisemoitavan rinteeseen juureen siten, että korttelin piha-alueet jäävät vapaaksi, eikä niitä tarvitse asfaltoida. Pysäköintirakennus upotetaan osin rinteeseen ja muu katettava osa on viherkattoa.

Bellanmäen luoteisrinteelle on osoitettu rivitalojen tai kerrostalojen rakentamisen mahdollistava kortteli (AKR-1). Rakennukset toteutetaan kohtisuoraan katua vasten. Korttelin takaosan rinne muotoillaan ja kadun ja rinteeseen väliin asettuvat rivitalot tai pienkerrostalot porrastetaan maaston muotojen mukaan rakennuspaikalle. Pysäköinti järjestetään Vanhan Sahatien varteen viherkatotisiin autokatoksiin. Asuntojen pihat muodostuvat suojaisiin paikkoihin rakennusten ja rinteeseen väliin. AKR-alueen kaakkoispuolelle sijoittuva, käytöstä poistunut soranottoalue muotoillaan turvallisesti virkistysalueeksi. Alueen kasvillisuudessa tulee suosia kuivien ja paahteisten alueiden kasvillisuutta.

Soranottoalue Eteläharjun ja Ympyrätien välissä on maisemoitunut kauniisti ja kasvaa jo kookkaita puita. Pienimittakaavaisen ja viihtyisän Ympyrätien varteen on osoitettu neljä pientalotonttia. Rakentaminen on rajattu tiiviisti kadun varteen ja jätetty keskustasta harjua pitkin etelään suuntaan kulkeva viheryhteys vapaaksi. Viiskulmion ja Ympyrätien länsipäädyt jää auki ja niistä on helppo yhteys harjulla kulkeville poluille. Asuinrakennukset on osoitettu rakennettavaksi aivan tontin pohjoiskulmaan, harjansuuntaa katua kohtisuoraan. Autotallit tai -suojat on osoitettu kadun varteen, harja kadun suuntaisesti. Näin piha saadaan avautumaan etelään suuntaan suojaisena.

Kiinteistö 434-5-508-2 kaava-alueen luoteiskulmassa, Villa Orenius, on osoitettu erillispientalojen korttelialueeksi (AO-5). Päärakennusta koskee suojelumerkintä sr ja rakennusala on merkitty pääosin ulkoseinien ulkopintojen mukaan kaavakarttaan, mutta rakennuksen itä- ja eteläisivuille on osoitettu hieman nykyistä laajempi rakennusala lasikuistien toteuttamista varten. Vastaava on toteutettu rakennuksen pohjoisosaan. Voimassa olevassa asemakaavassa on osoitettu vastaavat rakennusalan laajennukset. Lisärakennusoikeutta tontille 162 k-m<sup>2</sup> ja sen voi toteuttaa kiinni Eteläharjun katuun.

Asemakaavoitettavan alueen pohjoispäässä sijaitseva kookas siirtolohkare on kaavassa osoitettu säilytettäväksi ja Ympyrätien varressa kasvava tammi on osoitettu merkinnällä suojeltu puu.

Radan ja Haravakyläntien ja Vanhan Sahatien välinen alue on varattu maisemapelloksi. Kaupunki voi istuttaa alueelle esimerkiksi auringonkukkia, jotka säilyvät pitkän aikaa hyvän näköisinä ja

kuntalaisten on mahdollista käydä loppusyksystä leikkaamassa kukkia maljakkoon. Avoin maisemapelto säilyttää avoimen näkymäsuunnan länteen ja on luonnollinen jatke vuokraviljelypalstoille, joita on pellon pohjoispuolella.

### 3.1.3 Mitoitus

Uudet kerrostalojen, rivitalojen ja erillispientalojen korttelit mahdollistavat noin 368 uuden asukkaan sijoittuminen alueelle (asumistiiveys: 45 m<sup>2</sup>/hkl).

Kaava-alue on kooltaan noin 8,7 ha. Kaava-alueen pinta-alat ovat maankäyttömuodoittain seuraavat:

<b>Aluevaraus</b>	<b>Merkinnän selitys</b>	<b>Rakennusoikeus/m<sup>2</sup></b>	<b>Pinta-ala/ha</b>
AO, AO-5	Erillispientalojen korttelialue	1 313	0,6295
AKR-1	Asuinkerrostalojen ja rivitalojen korttelialue	2 893	0,5786
AK-2	Asuinkerrostalojen korttelialue	12 372	0,8248
VL, VL-9	Lähivirkistysalue		4,2378
MA	Maisemallisesti arvokas peltoalue		0,7437
EV	Suojaviheralue		0,1301
LP	Yleinen pysäköintialue		0,0807
	Katualueet		1,4847
<b>Yhteensä</b>		<b>16 578</b>	<b>8,7099</b>

Kaavan mitoitus tiedot on esitetty tarkemmin kaavoituksen seurantalomakkeessa, joka on selostuksen liitteenä 9.

### 3.1.4 Palvelut

Alueelle ei ole osoitettu kaavallisia varauksia palveluille. Alue tukeutuu Loviisan keskustan palveluihin noin 1,5 km etäisyydellä, jossa sijaitsevat kaupalliset palvelut, terveyskeskus, suomenkieliset ja ruotsinkieliset päiväkodit, koulut ja lukiot.

## 3.2 Ympäristön häiriötekijät

Kaava-alue rajautuu lounaiskulmastaan rataan, jossa kulkee tavarajunia Valkon satamaan. Maa-perä alueella on soraa ja VTT:n ohjeistukseen perustuen ei ole oletettavissa, että tärinästä tulee merkittäviä vaikutuksia.

Liikennemäärä on radalla vähäinen ja siten keskiäänitaso jää todennäköisesti alle ohjearvojen.

Kosteudelle alttiiden rakennusosien tulee olla vähintään +2,8 metriä keskivedenpinnan korkeudesta Loviisan rakennusjärjestyksen mukaisesti.

Käytöstä poistuneiden soranottoalueiden maaston muotoilusta ja kasvillisuudesta on annettu kaavassa määräyksiä. Alueelle on laadittu havainnekuvia ja annettu kaavamääräyksiä, jotka tukevat alueen rakentamista laadukkaaksi, terveelliseksi ja turvalliseksi asuinalueeksi.

Kaava-alue sijoittuu pohjavesialueelle, eikä saa aiheuttaa pohjavedelle määrällisiä tai laatumuutoksia. Kaavassa ei sallita maalämpöputkien rakentamista tai öljysäiliöiden sijoittamista eikä alueelle saa toteuttaa tiloja liian lähelle pohjaveden pintaa.

Puhtaat katto- ja hulevedet edellytetään kaavassa viivyttämään ja imeyttämään tontilla maaperään. Pysäköintialueilla tulee vedet johtaa öljynerottimien kautta imeytykseen.



Asemakaavassa on huomioitu rakentuvan yhdyskuntarakenteen ja infrastruktuurin verkostot ja rakenteet siten, että ratkaisu edistää energiatehokkuutta ja lisää olemassa olevien ja toteutuvien rakenteiden ja järjestelmien käyttöä.

Radonturvallinen rakentaminen veloitetaan ottamaan kaava-alueelle rakennettaessa huomioon.

### 3.3 Kaavamerkinnot ja määräykset



Asuinkerrostalojen korttelialue.

Kaavassa osoitetun suurimman sallitun kerrosluvun ja rakennusoikeuden lisäksi saa pääkäyttötarkoitusta palvelevia yhteistiloja kuten sauna- ja oleskelutiloja, terasseja sekä muita vastaavia tiloja rakentaa ullakkokerrokseen. Ullakkokerros tulee olla sisennetty. Rakennusoikeuteen ei lasketa porrashuoneiden 20 m<sup>2</sup> ylittävää osaa eikä hissikuilua, eikä tälle kerrosalan ylittävälle alan osalle tarvitse varata autopaikkoja.

Kvartersområde för flervåningshus.

Utöver det i planen anvisade största tillåtna antalet våningar och byggrätten får gemensamma utrymmen som betjänar huvudanvändningen såsom bastu- och vistelseutrymmen, terrasser och andra motsvarande utrymmen byggas i vindsvåningen. Vindsvåningen ska vara indragen. Den del av trapphus som överstiger 20 m<sup>2</sup> samt hisschakt räknas inte in i byggrätten, och för den här delen som överskrider våningsytan behöver inga bilplatser reserveras.



Asuinkerrostalojen ja rivitalojen korttelialue.

Rinne tulee muotoilla täyttämällä ja rakennukset porrastaa rinteen mukaisesti.

Kvartersområde för flervåningshus och radhus.

Sluttningen ska omformas genom utfyllning och byggnaderna avtrappas enligt sluttningen.

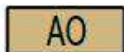

Erillispientalojen korttelialue.

Kvartersområde för fristående småhus.

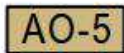

Erillispientalojen korttelialue.

Saa rakentaa kiinni Eteläharjun katuun.

Kvartersområde för fristående småhus.

Får byggas ända fram till gatan Södra Åsen.



Lähivirkistysalue.

Område för närrekreation.



Lähivirkistysalue.

Käytöstä poistuneen soranottoalueen luiskat loivennetaan vähintään 1:2 kaltevuuteen sekä maisemoidaan luonnonmukaista kasvillisuutta käyttäen. Alueen kasvillisuudessa tulee suosia kuivien ja paahteisten alueiden kasvillisuutta. Luiskat tulee muotoilla vaihteleviksi pinnanmuodoiltaan.

Område för närrekreation.

Slänterna på grustäktsområdet, som tagits ur bruk, görs flackare till en lutning på minst 1:2 samt eftervärddas för att smälta in i omgivningen med hjälp av naturlig växtlighet. För områdets växtlighet ska växter som trivs på torra och solbelysta områden väljas. Slänterna ska utformas så att de får varierande terrängformer.



Yleinen pysäköintialue.

Område för allmän parkering.



Suojaviheralue.

Skyddsgrönområde.





Maisemapelto.

Landskapåker.

 3 m kaava-alueen rajan ulkopuolella oleva viiva.  
Linje 3 m utanför planområdets gräns.

 Korttelin, korttelinosan ja alueen raja.  
Kvarters-, kvartersdels- och områdesgräns.

 Osa-alueen raja.  
Gräns för delområde.

 Ohjeellinen osa-alueen raja.  
Riktgivande gräns för delområde.

 Ohjeellinen tontin/rakennuspaikan raja.  
Riktgivande gräns för tomt/byggplats.

**5** Kaupungin- tai kunnanosan numero.  
Stads- eller kommunfels nummer.

**ETELÄ** Kaupungin- tai kunnanosan nimi.  
Stads- eller kommunfels namn.

**529** Korttelin numero.  
Kvartersnummer.

**VANHA SAHATIE** Kadun, tien, katuaukion, torin, puiston tai muun yleisen alueen nimi.  
Namn på gata, väg, öppen plats, torg, park eller annat allmänt område.

**290** Rakennusoikeus kerrosalaneliömetreinä.  
Byggrätt i kvadratmeter våningsyta.

**III** Roomalainen numero osoittaa rakennusten, rakennuksen tai sen osan suurimman sallitun kerrosluvun.  
En romersk siffra anger största tillåtna antal våningar i byggnaderna, i byggnaden eller i en del av den.

**12/3** Murtoluku roomalaisen numeron jäljessä osoittaa, kuinka suuren osan rakennuksen suurimman kerroksen alasta saa ullakon tasolla käyttää kerrosalaan laskettavaksi tilaksi.  
Ett bråktal efter en romersk siffra anger hur stor del av ytan i byggnadens största våning man får använda i vindsplanet för utrymme som inräknas i våningsytan.

**e = 1,50** Tehokkuusluku eli kerrosalan suhde tontin/rakennuspaikan pinta-alaan.  
Exploateringstal, dvs. våningsytans förhållande till tomtens/byggplatsens areal.

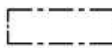
 Rakennusala.  
Byggnadsyta.

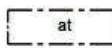
 Auton säilytyspaikan rakennusala.  
Byggnadsyta för bilförvaringsplats.

 Rakennuksen harjansuuntaa osoittava viiva.  
Linje som anger riktningen för byggnadens takås.



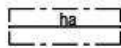

Harjan suunta kohtisuoraan katuun nähden.  
Takäsen vinkelrätt mot gatan.

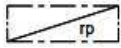

Rinteeseen upotettu pysäköintirakennus, joka tulee maisemoida. Rinteen kasvillisuudessa tulee suosia kuivien ja paahteisten alueiden kasvillisuutta.  
Parkeringsbyggnad infälld i sluttningen, ska fås att smälta in i landskapet. För sluttningens växtlighet ska växter som trivs på torra och solbelysta områden väljas.

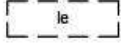

Ohjeellinen leikki- ja oleskelualueeksi varattu alueen osa.  
Riktgivande områdesdel reserverad för lek och utvistelse.

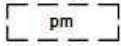

Ohjeellinen puistomuuntamon rakennusala.  
Riktgivande byggnadsyta för parktransformator.

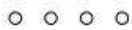

Säilytettävä/istutettava puurivi.  
Trädrad som ska bevaras/planteras.

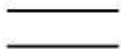

Katu.  
Gata.



Ohjeellinen jalankululle ja polkupyöräilylle varattu katu/tie.  
Riktgivande gata/väg för gång- och cykeltrafik.



Katualueen rajan osa, jonka kohdalta ei saa järjestää ajoneuvoliittymää.  
Del av gatuområdes gräns där in- och utfart för fordon inte får ordnas.



Alue, jolla ympäristö säilytetään.  
Område där miljön ska bevaras.



Suojeltava rakennus.  
Byggnad som ska skyddas.



Suojeltu kivi.  
Stenblock som är skyddat.



Suojeltava puu.  
Träd som ska skyddas.

YLEISET MÄÄRÄYKSET  
ALLMÄNNA BESTÄMMELSER

Kosteudelle alltiiden rakennusosien tulee olla vähintään +3,0 metriä keskivedenpinnan korkeudesta N2000 korkeusjärjestelmässä.

Byggnadsdelar som är känsliga för fukt ska vara på minst +3,0 meters höjd över medelvattenståndet i höjdsystemet N2000.

Lukuun ottamatta korttelin 529 rinteeseen upotettua pysäköintirakennusta, alueelle ei saa rakentaa maanalaisia tiloja.

Bortsett från parkeringsbyggnaden som fälls in i slutningen i kvarter 529 får inga utrymmen byggas under jord på området.

Kortteleissa 529, 534 ja 535 tulee noudattaa kortteleittain yhtenäistä rakennustapaa. I kvarteren 529, 534 och 535 ska ett enhetligt byggnadssätt per kvarter följas.

Alueella ei sallita öljylämmitystä eikä alueelle saa rakentaa maalämpökaivoja. På området tillåts inte oljeledning och inga jordvärmebrunnar får byggas på området.

Kaava-alue sijoittuu pohjavesialueelle. Rakentaminen, ojitukset ja maankaivuu on tehtävä siten, ettei niistä aiheudu pohjaveden laatumuutoksia tai pysyviä muutoksia pohjaveden korkeuteen.

Planområdet ligger på grundvattenområde. Byggnande, dikningar och grävning i marken ska göras så att det inte leder till förändring av grundvattnets kvalitet eller bestående förändringar i grundvattennivån.

Tontilla muodostuvat hule- ja kattovedet on käsiteltävä tonttialueen sisällä vesiä imeyttävin ja virtaamaa hidastavin rakentein. Ennen rakennusluvan myöntämistä tontille on laadittava suunnitelma hulevesien käsittelystä. Kyseiseen suunnitelmaan on sisällytettävä hulevesien käsittelyn mitoituslaskelma.

Dag- och takvatten som uppkommer på tomterna ska behandlas inom tomtområdet med konstruktion för infiltrering och fördröjning av vattnet. Innan bygglov beviljas ska en plan för dagvattenbehandling på tomten utarbetas. Denna plan ska innehålla en dimensioneringsberäkning av dagvattenbehandlingen.

Pysäköintirakennusten, autosuojien ja talousrakennusten katot suositellaan toteuttamaan viherkattoina, joissa kattovesiä on mahdollista viivyttää.

Det rekommenderas att parkeringsbyggnadernas, de täckta bilplatsernas och ekonomibygnadernas tak byggs som gröna tak där takvattnet kan fördröjas.

Pysäköintialueilla hulevedet on ohjattava hulevesien viivytykseen ja imeytykseen öljynerottimien kautta.

Dagvattnet från parkeringsområdena ska ledas via oljeavskiljare till fördröjning och infiltrering av dagvatten.

Autopaikkoja tulee korttelialueilla varata seuraavasti:

AO-korttelialueella 2 ap/asunto

ARK-korttelialueilla 1 ap/80 k-m<sup>2</sup>

AK-korttelialueilla 1 ap/100 k-m<sup>2</sup>

Följande antal bilplatser ska reserveras på kvartersområdena:

På AO-kvartersområdet 2 bp/bostad

På AKR-kvartersområdena 1 bp/80 m<sup>2</sup> vy

På AK-kvartersområdena 1 bp/100 m<sup>2</sup> vy

Radonturvallinen rakentaminen on otettava huomioon alueelle rakennettaessa.

Ett radonsäkert byggnande bör beaktas då man bygger på området.

Tonttijako:

Tällä asemakaava-alueella on laadittava erillinen tonttijako.

Tomtindelning:

Detta detaljplaneområde skall utarbetas en separat tomtindelning.



Uudis- ja korjausrakentamisessa on kiinnitettävä erityistä huomiota siihen, että rakentaminen sopii ympäristöönsä. Rakennusten massoitte-lun, kattomuotojen, vä-rityksen ja ulkoverhoilun osalta tulee pyrkiä korkeatasoiseen, tasapainoiseen, sel-keään ja ympäristöään täydentävään ja eheyttävään rakennustapaan. Rakennusha-kemukseen on liitettävä katujulkisivupiirustukset, joista ilmenee myös naapuriraken-nuksen julkisivumateriaalit, väritys, kattomuoto, harja- ja räystäskorkeus sekä kadun, pihan, aitojen tms. korkeusasema.

Vid ny- och reparationsbyggande ska särskild vikt fästas vid att byggnationen passar in i sin omgivning. Beträffande disponering av byggnadsmassan, takformer, färgsättning och väggbeklädnad ska ett högklassigt, balanserat, tydligt och för miljön kompletterande och förenhetligande byggnadssätt eftersträvas. Till ansökan om bygglov bifogas ritningar över gatufasaden, där även grannbyggnader- nas fasadmateri- al, färgsättning, takform, höjd till taknocken och takfoten samt höjd- nivå för gatan, gården, staketet och annat anges.

### 3.4 Nimistö

Kaavassa ei osoiteta uusia kadunnimiä.

## 4. KAAVAN VAIKUTUKSET

### 4.1 Yhdyskuntarakenteeseen

Asemakaava täydentää Loviisan yhdyskuntarakennetta eteläosasta, kun asemakaavoitettava alue liittyy Ympyrätien ja Eteläharjun rakennettuun alueeseen. Uusi rakentaminen ei edellytä uusien teknisten verkostojen tai liikenneyhteyksien rakentamista, mutta vaatii niiden uudelleen linjaa- mista. Tämä on tehtävissä normaalein rakentamiskustannuksin.

### 4.2 Viheralueisiin ja virkistysyhteyksiin

Tällä kaavamutoksella on myönteisiä vaikutuksia virkistykseen soveltuvien alueiden riittävydel- le, kun nykyisellään vaikeakulkuisia soranoton leikkaamia rinteitä muotoillaan virkistyskäyttöön soveltuviksi. Harjujen lakialueet on varattu virkistysalueiksi ja nykyiset virkistysyhteydet alueella säilyvät.

### 4.3 Sosiaaliin oloihin

Uusi asuinalue tuo Loviisaan lisää asukkaita. Alue sijoittuu palvelujen ja virkistysmahdollisuuksien läheisyyden vuoksi hyvälle alueelle ja luo hyvät edellytykset helpolle arkielämälle.

Asemakaavassa ei esitetä sellaista maankäyttöä, joka heikentäisi lähialueen nykyisten asukkai- den elinympäristön turvallisuutta tai terveellisyyttä.

### 4.4 Luontoon ja luonnonvaroihin

Suunnittelualueelta ei havaittu vesilain 2. luvun 11 § mukaisia kohteita, luonnonsuojelulain 29 §:ssä mainittuja suojeltuja luontotyyppisiä eikä uhanalaisia tai muita huomionarvoisia kasvilajeja. Alueella tehdyt lepakkohavainnot olivat vähäisiä eikä kaavalla ole vaikutuksia lepakoiden elin- olosuhteisiin. Suunnittelualueella esiintyvien metsiköiden luontoarvot ovat tavanomaisia eikä kaavalla arvioida olevan vaikutuksia luontoarvoiltaan merkittäviin kohteisiin.

Vanhan Sahatien varrella olevan aiemmin (vuoden 2016 selvitys) paikallisesti arvokkaaksi kedok- si arvetetun alueen arvokkain alue oli kesän 2017 havaintojen mukaan tuhoutunut. Suunnittelu- alueella voidaan edistää avoimilla alueilla viihtyvien ketokasvien olosuhteita luomalla korttelipi- hoille ja viheralueille kasveille suotuisia olosuhteita erityisesti etelään - lounaaseen suuntautuille hiekkarinteille.

### 4.5 Maisemaan, taajamakuvaan, kulttuuriperintöön ja rakennettuun ympäristöön

Kaavan mukainen rakentaminen muuttaa kaava-alueen maisemakuvaa uusien asuinkorttelien osalta. AK-2 ja AKR-1 -korttelit sijoittuvat suurelta osin harjumäkien rinteille, vanhoille soranot- toalueille. Rakentaminen kohentaa näiden alueiden kaupunkikuvallista ilmettä, kun vauriorinteet maisemoidaan osaksi virkistysalueiden rinteitä sekä korttelipihoja.

AK-2 -alueen 6-7 -kerroksisten kerrostalojen harjakorkeus nousee vain hieman Eteläharjun eteläosan korkeinta kohtaa (+ 22 m mpy) korkeammalle. Harjakorkeus jää mäellä olevia puiden latvoja sekä Eteläharjun varrella olevien kerrostalojen harjakorkeutta matalammaksi. Harjanteen korkeimmalta kohdalta avautuu avoimia näkymäsuuntia AK-2 -korttelin rakennusten väleistä kohti kaakkoa ja merta sekä kohti lounasta ja avointa peltomaisemaa. AK-2 korttelin rakennukset muodostavat Haravankyläntien ja Vanhan Sahatien kulmaukseen selkeän maamerkin ja porttiaiheeseen asuinalueelle. Pysäköinnin sijoittaminen osin rinteeseen upottamalla mahdollistaa viihtyisien piha-alueiden sijoittamisen rakennusten väleihin katukuvaa monipuolistamaan. Puurivi katujen varrella jäsentää katutilaa ja rajaa luontevasti asuinkorttelin. AKR-1 -korttelin porrastettujen rivitalojen korkein harjakorkeus jää Bellanmäen huippua matalammalle tasolle (+ 19 m mpy). Korttelin kohdalla, nykyinen pusikoitunut vanha soranottoalue jyrkkine rinteineen saa avoimemman ja rakennetumman luonteen. AKR-1 -kortteli muodostaa yhdessä AK-2 -korttelin kanssa porttiaiheeseen asuinalueelle. Korttelin autokatokset sijoittuvat Vanhan Sahatien varteen rajaamaan katua ja korttelia.

Ympyrätien varteen sijoittuva AO-kortteli muuttaa osaltaan nykyisen viheralueen rakennetuksi ympäristöksi. Nykyisellään korttelin kohdalla on vanhoja, jo kasvittuneita soranottopaikkoja, joten alueen maan pinnan muoto on vaihtelevaa. Tonttijärjestelyiden vuoksi maan pinnan muotoja on tasattava. Pientalotontit sopivat mittakaavaltaan Ympyrätien itäpuoliseen miljööseen.

Kaavassa osoitettu uusi rakentaminen ei maastonmuotojen ja kasvillisuuden vuoksi näy meren suunnasta.

Kaava-alueella säilyvät viheralueet ovat pääsoin puustoisia rinne- ja lakialueita, jotka ilmentävät alueen harjumaiseman rakennetta. Viheralueille sijaitsevat vanhat soranottoalueet tullaan maaisemaan, jolloin alueille voidaan palauttaa luonnollisempia loivempia rinteitä.

Kaava turvaa kulttuurihistoriallisesti arvokkaan Villa Oreniuksen säilymistä ja osoittaa tontilla lisärakentamismahdollisuuden siten, ettei se heikennä rakennuksen nykyisiä arvoja.

MA-alue liittyy Haravankyläntien länsipuolisiin avoimiin peltomaisemiin ja mahdollistaa esteettömät näkymät kaava-alueelta lännen suuntaan. Istutetulla maisemapellolla voidaan monipuolistaa katumaisemaa sekä luoda viihtyisää ympäristöä.

Vanha Sahatie ja Haravankyläntie linjataan kaava-alueen lounaisosassa uudelleen. Uuden linjauksen myötä joudutaan maastoa jonkun verran tasaamaan luiskien ja pengerten avulla.

Pieniltä osin suunnittelualueelle on osoitettu kulttuuriympäristön ja maiseman vaalimisen kannalta maakunnallisesti ja merkittävät alueet *Köpbackan ja Haravakylän* alue sekä *Loviisan kaupungin keskusta* -alue. Kaavalla ei ole heikentäviä vaikutuksia näiden alueiden arvoihin.

#### 4.6 Liikenteeseen ja liikenneturvallisuuteen

Kaava-alue sijoittuu lähelle Loviisan keskustaa ja alueelta on hyvät edellytykset jalan ja pyöräilyn tapahtuvalle liikkumiselle palveluiden läheisyyden vuoksi. Alueelta on joukkoliikenne välillä Vårdö-keskusta-Määrlahti-Hästholmen.

Liikennetarpeen arviointi on tehty Ympäristöministeriön 27/2008 julkaisun mukaan seuraavasti:

$$\text{asukasluku} * \text{matkatuotos} * \text{henkilöauton osuus} * \text{vierailumatkakerroin} / \text{auton matkustajamäärä} \\ (368 \times 2,46 \times 0,59 \times 1,22) : 1,48 = 440$$

Sen mukaan alueen keskimääräinen vuorokausiliikenne on 440. Liikenne ohjautuu keskustan ja pohjoisen muiden liikenneväylien suuntaan Haravakyläntien ja Läntisen Harjutien tai Haravakyläntien, Antinkyläntien ja Rantatien kautta, joiden välityskyky on hyvä ja joiden varressa on toteutetut jalankulku- ja pyöräilytiet.

Haravakyläntie ja Vanha Sahantie on mitoitettu siten, että niiden varteen on mahdollista toteuttaa jalankulku- ja pyörätie, mikä edistää liikenneturvallisuutta.

#### 4.7 Tekniseen huoltoon

Energia-, vesi- ja jätehuollon järjestäminen edellyttää uusia verkostoja tai nykyisten verkostojen uudelleen linjaamista, mutta yleispiirteisellä tasolla yhdyskuntarakenteen täydentäminen Loviisan



taajaman eteläosassa tuo talouden ja ekologian kaksoishyötyä kun energia-, vesi- ja jätehuollon verkostot ovat lähietäisyydellä ja helposti täydennettävissä.

#### 4.8 Suhde valtakunnallisiin alueidenkäytön tavoitteisiin

Maankäyttö- ja rakennusasetuksen (MRA 25 §) mukaan asemakaavan selostuksessa on mm. esitettävä selvitys kaavan suhteesta valtakunnallisiin alueidenkäyttötavoitteisiin ja maakuntakaavaan, mikäli asemakaava laaditaan alueelle, jolla ei ole voimassa olevaa oikeusvaikutteista yleiskaavaa. Lisäksi maankäyttö- ja rakennuslain (MRL 24 §) 2 momentin mukaan alueidenkäytön suunnittelussa on huolehdittava valtakunnallisten alueidenkäyttötavoitteiden huomioimisesta siten, että edistetään niiden toteutumista. Kaava edistää elinympäristöjen toimivuutta ja taloudellisuutta hyödyntämällä olemassa olevaa yhdyskuntarakennetta tiivistäen sitä.

#### 4.9 Suhde maakuntakaavaan

Asemakaava ja asemakaavamuutos on maakuntakaavan mukainen.

#### 4.10 Suhde yleiskaavan sisältövaatimukseen

Koska alueella ei ole voimassa oikeusvaikutteista yleiskaavaa, otetaan asemakaavaa laadittaessa soveltuvin osin huomioon myös mitä MRL 39 §:ssä säädetään yleiskaavan sisältövaatimuksista.

Maankäyttö- ja rakennuslain 39 §:n mukaan on yleiskaavaa laadittaessa huomioitava:

- 1) yhdyskuntarakenteen toimivuus, taloudellisuus ja ekologinen kestävyys

Kaava tukee Loviisan yhdyskuntarakenteen toimivuutta, taloudellisuutta ja ekologista kestävyyttä, kun täydennysrakentaminen osoitetaan rakennettujen alueiden yhteyteen.

- 2) olemassa olevan yhdyskuntarakenteen hyväksikäyttö

Asemakaavan mahdollistamat toiminnot sijoittuvat jo rakennetulle alueelle ja ne liittyvät olevaan liikenne- ja kunnallistekniseen verkkoon.

- 3) asumisen tarpeet ja palveluiden saatavuus

Kaava mahdollistaa lisäyksen asukasmäärään. Kunnallisten ja kaupallisten palveluiden saatavuus on Loviisan keskustassa n. 1,5 km etäisyydellä erinomainen.

Suunnittelualueella on metsäpolkuja, joita käytetään ulkoiluun ja nämä alueet on kaavassa osoitettu virkistysalueiksi. Pohjoisosasta on polkuyhteys kohti Kasinopuistoa ja edelleen Myllyharjulle. Kasinopuistosta on viheryhteys itään merenrantaan ja Myllyharjua pitkin Loviisan keskustaan. Suunnittelualan koillispuolella Tamminiemen rannassa on tenniskenttiä, uimaranta ja leirintäalue. Myös suunnittelualueelta pääsee merenrantaan kaakkoiskulmasta, jossa kaavassa osoitetulta virkistysalueelta on yhteys voimassa olevassa kaavassa osoitetulle virkistysalueelle merenrantaan.

- 4) mahdollisuudet liikenteen, erityisesti joukkoliikenteen ja kevyen liikenteen, sekä energia-, vesi- ja jätehuollon tarkoituksenmukaiseen järjestäytymiseen ympäristön, luonnonvarojen ja talouden kannalta kestäväällä tavalla

Asemakaava ja asemakaavamuutos parantaa nykyisen joukkoliikenteen toimintaedellytyksiä. Toiminnot tukeutuvat olevaan kevyenliikenteen verkostoon ja kaava-alueelle on suunniteltu verkostoa jatkettavaksi. Energia-, vesi- ja jätehuollon tarkoituksenmukainen järjestäminen toteutuu ympäristön, luonnonvarojen ja talouden kannalta kestäväällä tavalla kun hyödynnetään olevia rakenteita.

- 5) mahdollisuudet turvalliseen, terveelliseen ja eri väestöryhmien kannalta tasapainoiseen elinympäristöön

Tällä maankäytön muutoksella parannetaan mahdollisuuksia turvalliseen, terveelliseen ja eri väestöryhmien kannalta tasapainoiseen elinympäristöön.

Asemakaavassa ei esitetä sellaista maankäyttöä, joka heikentäisi lähialueen nykyisten asukkaiden elinympäristön turvallisuutta tai terveellisyyttä. Liikenne alueella lisääntyy mutta katuverkkoa parannetaan siten, ettei liikenneturvallisuus heikenny. Alueelle on mahdollista sijoittua eri väestöryhmiä sillä osoitettava asutuskanta on monipuolista.

6) kunnan elinkeinoelämän toimintaedellytykset

Esitetyllä maankäytöllä ei ole haitallisia vaikutuksia elinkeinoelämän toimintaedellytyksiin. Lisääntyvä asukasmäärä tarkoittaa lisää yksityisten palveluiden käyttäjiä, mikä tukee keskustan ja muiden läheisyydessä sijaitsevien yritysten toimintaa.

7) ympäristöhaittojen vähentäminen

Alueella ei ole merkittäviä ympäristöhaittoja.

8) rakennetun ympäristön, maiseman ja luonnonvarojen vaaliminen

9) Tällä kaavamuutoksella ei ole vähäistä suurempia vaikutuksia rakennetun ympäristön, maiseman ja luonnonvarojen vaalimiselle. Alueelle sijoittuu kulttuurihistoriallisesti arvokas rakennetun ympäristön kohde, joka on huomioitu kaavaratkaisussa. Alueella ei ole arvokkaita luontokohteita. Pieniltä osin suunnittelualueelle on osoitettu kulttuuriympäristön ja maiseman vaalimisen kannalta maakunnallisesti ja merkittävät alueet *Köpbackan ja Haravakylän* alue sekä *Loviisan kaupungin keskusta* -alue. Kaavalla ei ole heikentäviä vaikutuksia näiden alueiden arvoihin.virkistykseen soveltuvien alueiden riittävyys

Tällä kaavamuutoksella on myönteisiä vaikutuksia virkistykseen soveltuvien alueiden riittävyydelle.

## 5. ASEMAKAAVAN TOTEUTUS

### 5.1 Toteuttaminen ja ajoitus

Kaavan toteuttaminen voidaan käynnistää kaavan saatua lainvoiman. Toteutuksesta vastaavat tonttien osalta yksityiset maanomistajat. Virkistysalueiden ja katujen rakentamisesta vastaa Loviisan kaupunki.

### 5.2 Toteutuksen seuranta

Loviisan kaupunki huolehtii alueen toteutuksen seurannasta tarvittavin lupa-menettelyin.

Lahdessa 18. päivänä lokakuuta 2017

**Ramboll**

**Kaavoitus ja ekologia**

*Sonja Semeri*

Sonja Semeri  
Maisema-arkkitehti

*Niina Ahlfors*

Niina Ahlfors  
Ryhmäpäällikkö



## YHTEYSTIEDOT

### LOVIISAN KAUPUNKI

Maaria Mäntysaari  
Kaupunginarkkitehti  
p. 0440 555 403  
etunimi.sukunimi@loviisa.fi

Kirjalliset mielipiteet voit lähettää postitse seuraavaan osoitteeseen:  
Loviisan kaupunki, tekninen keskus  
PL 11  
07901 Loviisa  
tai sähköpostitse: kaavoitus@loviisa.fi  
www.loviisa.fi

### KAAVAA LAATIVA KONSULTTI:

RAMBOLL FINLAND OY  
Niemenkatu 73  
15140 Lahti

Sonja Semeri  
Maisema-arkkitehti  
p. 040 596 5250  
sähköposti etunimi.sukunimi@ramboll.fi

Niina Ahlfors  
Ryhmäpäällikkö  
p. 040 176 8252  
sähköposti etunimi.sukunimi@ramboll.fi



# OSALLISTUMIS- JA ARVIOINTISUUNNITELMA

ASEMAKAAVAN MUUTOS,  
KAUPUNGINOSA 5, ETELÄHARJU, KORTTELI 529 JA OSA KORTTELISTA  
508 SEKÄ KATU- JA VIHERALUEET (VANHA SAHATIE / HARAVAKYLÄN-  
TIE / YMPYRÄTIE)

LOVIISAN KAUPUNKI  
TYÖ NRO. 1510029560  
18.10.2017

[WWW.RAMBOLL.FI](http://WWW.RAMBOLL.FI)





Viite: 1510029560

## **LOVIISAN KAUPUNKI**

### **Asemakaavan muutos Eteläharjun eteläosa ja Bellanmäki**

**Kaupunginosa 5, Eteläharju, kortteli 529 sekä katu- ja viheralueita  
(Vanha Sahatie/Haravankyläntie/Ympyrätie)**

### **Osallistumis- ja arviointisuunnitelma**

*18.10.2017*

Maankäyttö- ja rakennuslain (MRL 63 §) mukaan kaavoitustyöhön tulee sisällyttää kaavan laajuuteen ja sisältöön nähden tarpeellinen suunnitelma osallistumis- ja vuorovaikutusmenettelystä sekä kaavan vaikutusten arvioinnista. Kaavoituksen vireille tulosta tulee ilmoittaa sillä tavoin, että osallisilla on mahdollisuus saada tietoja kaavoituksen lähtökohdista ja osallistumis- ja arviointimenetelmästä.

Tässä osallistumis- ja arviointisuunnitelmassa (OAS) esitetään asemakaavan laatimisen lähtökohtia ja tavoitteita, kuvataan kaavoituksen eteneminen ja kerrotaan miten osalliset voivat vaikuttaa kaavoitukseen ja kuinka kaavan vaikutuksia arvioidaan suunnittelun aikana.

Osallistumis- ja arviointisuunnitelmaa voidaan päivittää kaavatyön edetessä.

Hyväksytty Loviisan kaupungin kaavoitus- ja arkkitehtitoimistossa 18.10.2017.



## 1. Suunnittelualue

Suunnittelualue sijaitsee Loviisan taajama-alueen eteläosassa, noin 1,5 kilometrin päässä keskustasta. Suunnittelualue on kooltaan noin 8,6 hehtaaria. Alue on pääosin Eteläharjun ja Bellanmäen mäntyvaltaista sekametsää. Harjujen rinteillä on jyrkkäreunaisia vanhoja soranottoalueita, jotka ovat pääosin kasvittuneet. Alueen luoteiskulmassa on asuinrakennuskäytössä oleva vanha hirsihuvi, jolla on kulttuurihistoriallisia arvoja.

Vanha Sahatie kulkee suunnittelualueen lävitse. Itäosassa suunnittelualue rajautuu Ympyrätien itäpuoliseen asuinalueeseen ja Bellanrannan asutukseen. Suunnittelualueen eteläosa rajautuu Bellan asuinalueeseen. Lännessä suunnittelualue rajautuu Haravakyläntiehen niin, että tie kuuluu suunnittelualueeseen. Suunnittelualueen luoteisosa rajautuu Eteläharjun kerrostalotontteihin.

Haravakyläntien länsipuolella on Valkon sataman ja Lahden välinen yksiraiteinen junarata, joka ei kuulu suunnittelualueeseen. Nykyisin radalla on vain tavaraliikennettä ja satunnaisesti museojunaliikennettä kesäisin matkustajajunalla.

Suunnittelualue sijoittuu Myllyharjun (0143402) vedenhankintaan soveltuvalla pohjavesialueelle. Suunnittelualueelle ei sijoitu luonnonsuojelualueita tai tiedossa olevia luonnonympäristön kannalta arvokkaita kohteita tai alueita. Suunnittelualueesta lähimmillään noin 40 metrin etäisyydellä koillisessa sijaitsee yksityinen luonnonsuojelualue (YSA013479; Boulognen lehto, Tamminiemen luonnonsuojelualue).

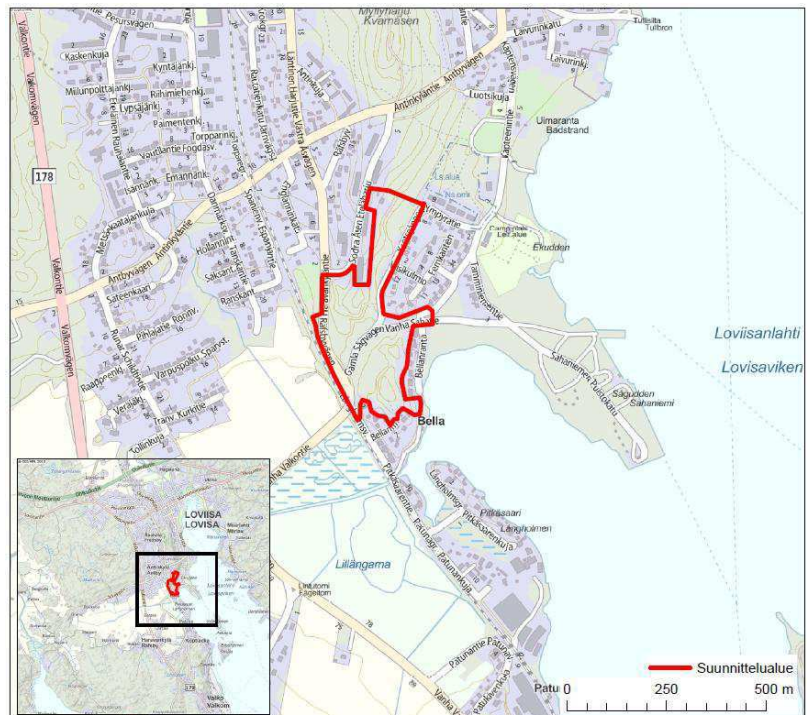

Suunnittelualueen sijainti ja rajaus.



Näkymä Haravakyläntieltä suunnittelualueelle.

## 2. Tavoitteet





Asemakaavanmuutoksen tavoitteena on muuttaa Vanha Sahatien ja Haravankyläntien risteysalueen, korttelin 529 sekä kortteliin ja katuihin rajautuvien viheralueiden asemakaavaa luomalla nykyistä paremmat edellytykset asemakaavan toteuttamiselle. Tavoitteena on Vanhan Sahatien ja Haravankyläntien risteysalueen selkeyttäminen ja liikenneturvallisuuden parantaminen sekä monipuolisen asuinympäristön luominen.

## 3. Nykyinen suunnittelutilanne

### 3.1 Maakuntakaava

Uudellamaalla lainvoimaisia maakuntakaavoja ovat Uudenmaan maakuntakaava, 1, 2. ja 3. vaihe-  
maakuntakaavat ja Itä-Uudenmaan kokonaismaakuntakaava.

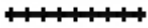
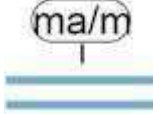
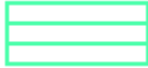
**Voimassa olevissa maakuntakaavoissa suunnittelualueita ja sen lähiympäristöä koskevat seuraavat kaavamerkinnot ja -määräykset:**

	<p><b>Taajamatoimintojen alue</b> Merkinnällä osoitetaan yksityiskohtaista suunnittelua edellyttävät asumiseen, palvelu- ja työpaikka- sekä muihin taajamatoimintoihin varattavat rakentamisalueet. Merkintä sisältää taajamien sisäiset liikenneväylät sekä liikenteen tarvitsemat satama-, huolto-, varikko-, terminaali-, ratapiha- ja muut vastaavat alueet, ulkoilureitit, pyöräily- ja jalankulkureitit, paikalliskeskukset, yhdyskuntateknisen huollon alueet, muut erityisalueet, paikalliset suojelualueet sekä virkistys- ja puistoalueet. Taajamatoimintojen alue -merkintä ei estä maa- ja metsätalouskäytössä olevien alueiden säilyttämistä tarvittaessa nykyisessä käytössään.</p>
	<p><b>Pohjavesialue</b> Merkinnällä osoitetaan pohjavesialueet, jotka ovat ominaisuuksiltaan arvokkaita ja jotka voivat olla tai ovat yhdyskuntien vedenhankinnan kannalta tärkeitä.</p>
	<p><b>Yhdysrata</b> Merkinnällä osoitetaan yhdysradat Merkintään liittyy MRL 33 §:n 1. momentin nojalla rakentamisrajoitus.</p>
	<p><b>Kulttuuriympäristön tai maiseman vaalimisen kannalta tärkeä alue, maakunnallisesti merkittävä</b> Merkinnällä osoitetaan kulttuuriympäristön ja maiseman vaalimisen kannalta maakunnallisesti ja seudullisesti merkittävät alueet, tiet ja kohteet.</p>
	<p><b>Kulttuuriympäristön tai maiseman vaalimisen kannalta tärkeä alue</b> Ominaisuusmerkinnällä osoitetaan kulttuuriympäristön vaalimisen kannalta valtakunnallisesti merkittävät alueet (RKY 2009 ). Alueilla, joille on aluevarausmerkinnällä osoitettu käyttötarkoitus, ensisijaisen maankäyttömuodon määrittelee aluevarausmerkintä.</p>
	<p><b>Maa- ja metsätalousvaltainen alue, jolla on erityistä ulkoilun ohjaamistarvetta</b> Merkinnällä osoitetaan maa- ja metsätalousvaltaisia alueita, jotka pääkäyttötarkoituksen lisäksi ovat ulkoilun kannalta maakunnallisesti ja seudullisesti merkittäviä.</p>
	<p><b>Luonnonsuojelualue tai -kohde</b> Merkinnällä osoitetaan luonnonsuojelulain nojalla suojellut alueet. Luonnonsuojelualueiksi on osoitettu myös muiden suojeluohjelmien alueita sekä Natura 2000 -alueita siltä osin kuin päätösten yhteydessä on alue tai kohde toteutettu luonnonsuojelulain nojalla. Alueilla tai kohteilla on voimassa MRL 33 §:n mukainen rakentamisrajoitus.</p>

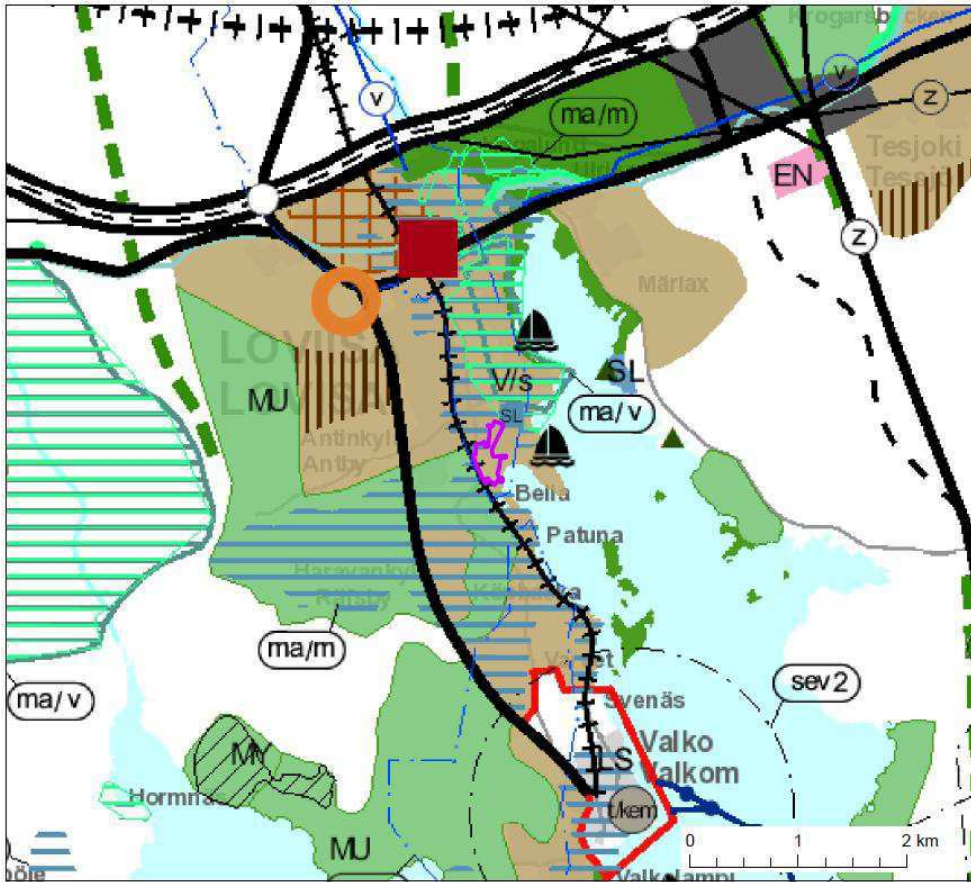

Ote Uudenmaan vahvistettujen maakuntakaavojen yhdistelmästä (Uudenmaan maakuntakaava, Uudenmaan 1, 2. ja 3. vaihemaakuntakaavat ja Itä-Uudenmaan maakuntakaava). Suunnittelualan sijainti on osoitettu kartalla violetilla viivalla.

Uudenmaan maakuntavaltuusto on hyväksynyt 4. vaihemaakuntakaavan 24.5.2017. Maakuntahallitus päätti 21.8.2017, että kaava tulee voimaan ennen kuin se saa lainvoiman. Loviisan kunta on kuuluttanut kaavan voimaan tulon syyskuussa 2017.



Maakuntakaavaehdotuksessa suunnittelualueelle ja sen läheisyyteen on osoitettu seuraavat merkinnät:

	<p><b>Pohjavesialue</b></p> <p>pohjavesialueet, jotka ovat ominaisuuksiltaan arvokkaita ja jotka voivat olla tai ovat yhdyskuntien vedenhankinnan kannalta tärkeitä.</p>
	<p><b>Valtakunnallisesti merkittävä rakennettu kulttuuriympäristö (RKY 2009)</b></p> <p>Ominaisuusmerkinnällä osoitetaan valtakunnallisesti merkittävät rakennetun kulttuuriympäristön alueet, tiet ja kohteet (RKY 2009).</p> <p>Alueilla, joille on aluevarausmerkinnällä osoitettu käyttötarkoitus, ensisijaisen maankäyttömuodon määrittelee aluevarausmerkintä.</p>
	<p><b>Maakunnallisesti merkittävä kulttuuriympäristö</b></p> <p>Ominaisuusmerkinnällä osoitetaan kulttuuriympäristön vaalimisen kannalta maakunnallisesti merkittävät kulttuuriympäristöt, jotka käsittävät sekä maisema- että rakennetun kulttuuriympäristön alueita.</p> <p>Alueilla, joille on aluevarausmerkinnällä osoitettu käyttötarkoitus, ensisijaisen maankäyttömuodon määrittelee aluevarausmerkintä.</p>

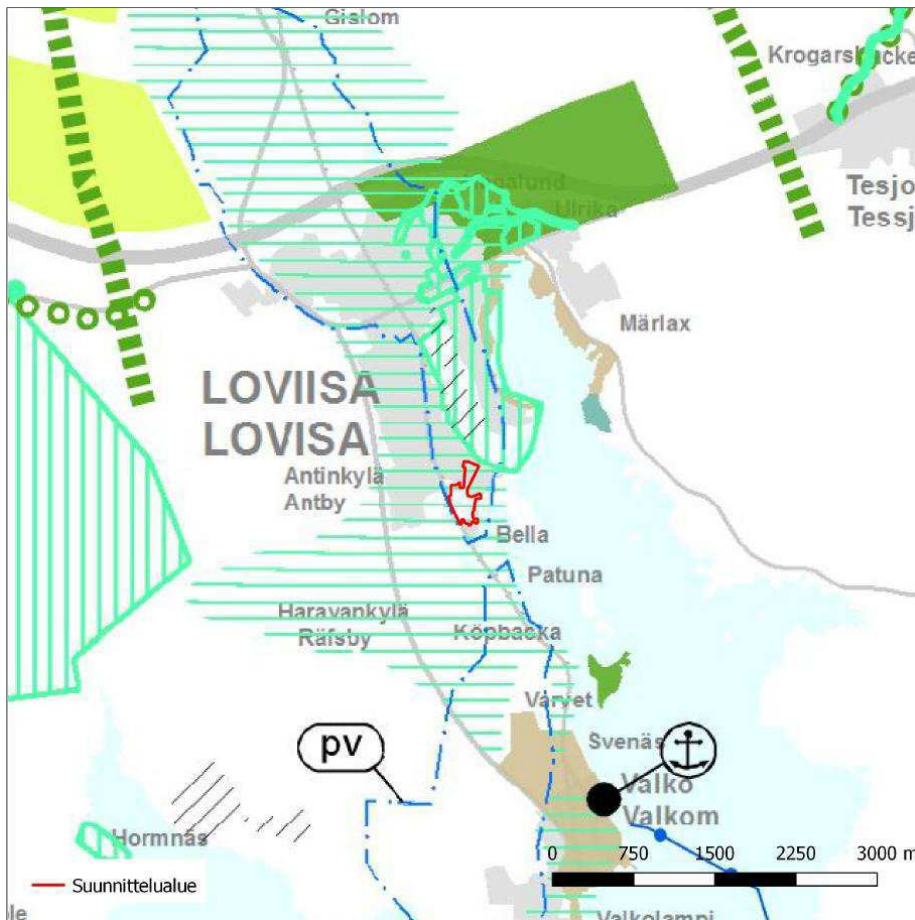

Ote hyväksytystä Uudenmaan 4. vaihemaakuntakaavasta. Suunnittelualueen sijainti on osoitettu kartalla violetilla viivalla.

### 3.2 Yleiskaava

Suunnittelualueella ei ole oikeusvaikutteista osayleiskaavaa, mutta alueella on voimassa Loviisan kaupunginvaltuuston 9.12.1987 hyväksymä oikeusvaikutukseton yleiskaava, jossa alue on asunto-alueetta (A) ja osin julkisten palvelujen aluetta (PY-4).

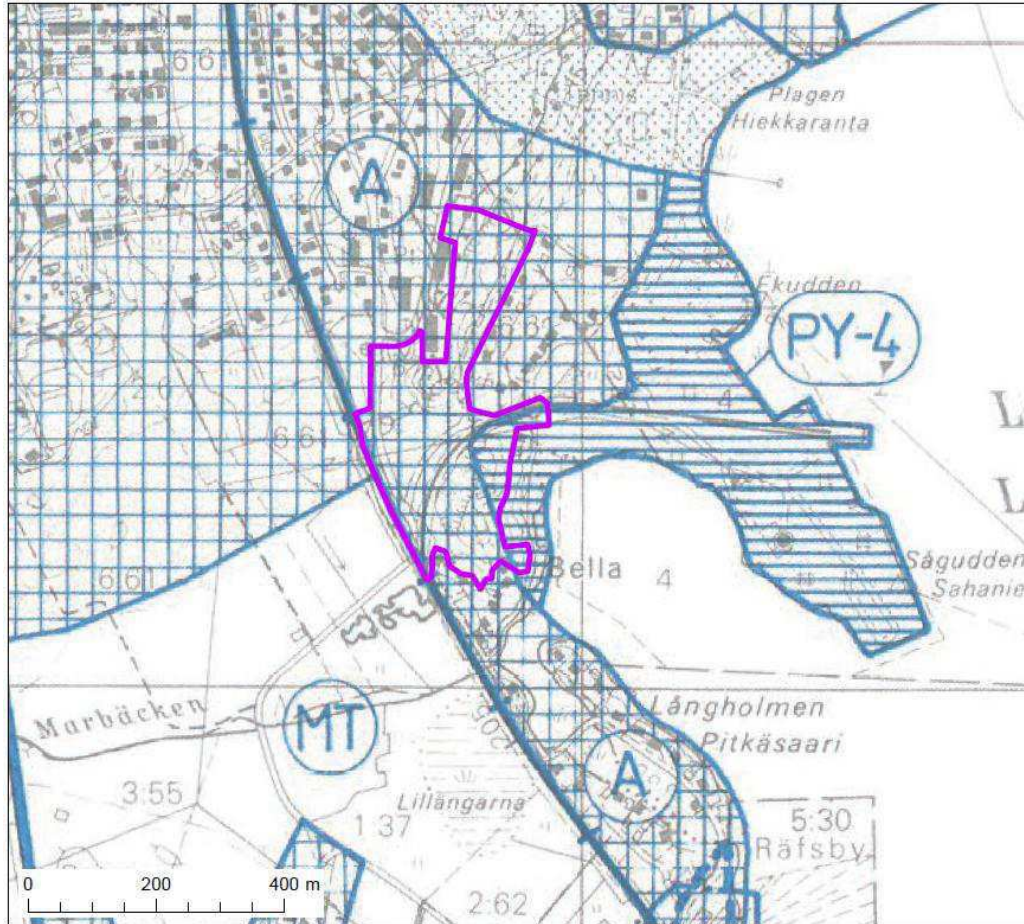

Ote Loviisan oikeusvaikutuksettomasta yleiskaavasta. Suunnittelualan sijainti on osoitettu kartalla violetillä viivalla.



### 3.3 Asemakaava

Alueella on voimassa 5 asemakaavaa:

- Ympyrätien länsipuolella, suunnittelualueen pohjoisosassa AM5-3, vahvistettu 28.10.1981
  - o PI: Istutettava puistoalue, jossa maisemavaurioalueet tulee kunnostaa.
- Ympyrätien eteläpäätyä lukuun ottamatta AM5-2, vahvistettu 6.7.1979
  - o Tiealueet: Ympyrätie
- Suunnittelualueen eteläosassa AM5-10, vahvistettu 15.5.1996
  - o VL: Lähivirkistysalue
  - o LP: Yleinen pysäköintialue
  - o AKR: Asuinkerrostalojen ja rivitalojen korttelialue (kortteli 529)
  - o EV: Suojaviheralue
  - o Tiealueet: Haravakyläntie, Vanha Sahatie, Ympyrätie
- Suunnittelualueen kaakkoisosassa AM5-11, vahvistettu 15.9.1999
  - o VL: Lähivirkistysalue
  - o alueen osa, jolla ympäristö säilytetään on merkitty aiemmin paikalla sijainneiden kivijalkojen kohdalle
  - o lähivirkistysalueella on ohjeellinen yleiselle jalankululle varattu alueen osa
- Suunnittelualueen pohjoisosassa Ympyrätiehen rajautuen on voimassa kaksi palaa kaavasta BIV31, vahvistettu 26.6.1972
  - o PL: luonnontilassa säilytettävä tai siihen palautettava puistoalue
  - o puistoalueella on osia ohjeellisesta palloilu- ja leikkikentästä



Näkymä Ympyrätieltä kohti pohjoista.



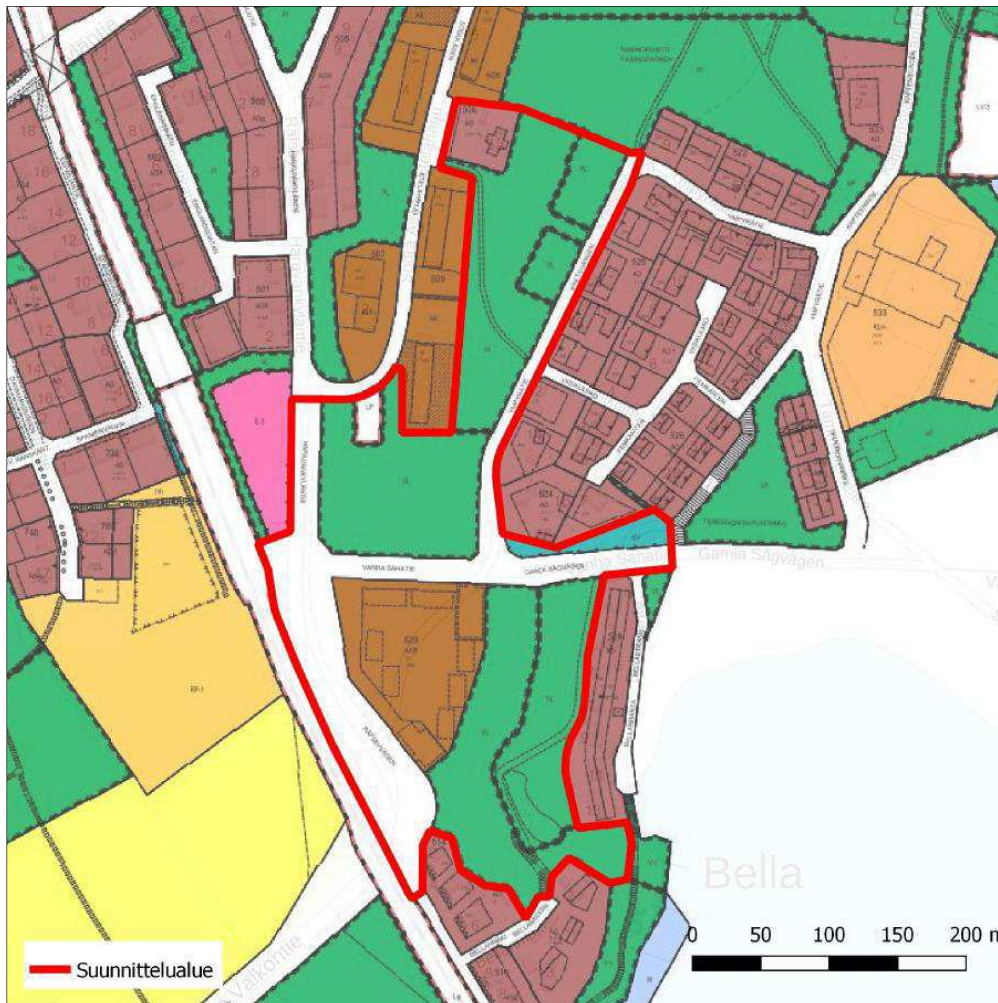

Ote ajantasa-asetakaavasta

### 3.4 Maanomistus

Kaikki suunnittelualueen maat ovat kaupungin omistuksessa.

### 3.5 Päätökset ja sopimukset

Kaava on tullut vireille kaavoituskatsauksella 2016.

### 3.6 Selvitykset ja suunnitelmat

#### 3.6.1 Nykyiset selvitykset

Asemakaava laaditaan tukeutuen seuraaviin olemassa oleviin selvityksiin:

- Katu- ja kunnallistekninen suunnitelma Eteläharjun eteläosan ja Bellanmäen alueelle, Ramboll, 2017
- Katuverkon yleissuunnitelma eteläharjun Eteläosan ja Bellanmäen alueelle, Ramboll, 2017
- Loviisan Sahaniemen ja Bellanrannan kasvillisuus selvitys 2016, Jere Salminen 2016
- Loviisan Myllyharjun luontotyyppien ja metsäisten elinympäristöjen kartoitus vuonna 2016, Jere Salminen 2016
- Loviisan pohjavesialueiden suojelusuunnitelma, Sweco 2014
- Käytöstä poistetun sorakuopan rinteiden muotoilu Vanhan valtatie varressa, Ramboll 2010



- Itä-Uudenmaan maisematyyppit, Itä-Uudenmaan liitto 2007
- Loviisan lepakkokartoitus 2005, kartoitusraportti, Yrjö Siivonen, Batcon Group joulukuu 2005
- Kohdeinventointilomake Villa Orenius, 2005, Oskari Orenius, Maaria Mäntysaari
- Loviisan kaupungin alueen kasvillisuuskartoitus sekä yleinen kuvaus linnustosta, Maud Östman 1994

### 3.6.2 Suunnittelutyön aikana laadittavat suunnitelmat

Vanhan Sahatien ja Haravankyläntien risteysalueelle laaditaan liikennesuunnitelma, jonka tavoitteena on risteysalueen selkeyttäminen ja liikenneturvallisuuden edistäminen liittyen erityisesti junaradan risteuksen näkemäalueiden laajentamiseen. Liikennevirasto laatii samanaikaisesti tasoristeyksen varoituslaitteiston uusimissuunnitelmaa.

Suunnittelualueelle laaditaan kaksi vaihtoehtoista suunnitteluratkaisua. Suunnittelun tueksi laaditaan leikkauspiirustuksia korkotasojen huomioimiseksi suunnittelussa.

## 3.7 Arvioitavat vaikutukset

Kaavaprosessin aikana arvioidaan kaavamuutoksen toteuttamisen merkittäviä välittömiä ja välillisiä vaikutuksia (MRL 9 § ja MRA 1 §). Vaikutusten arviointi perustuu selvityksiin ja muuhun kaavoitus-työn aikana saatuun tietoon.

Vaikutuksia arvioidaan suunnittelutyön aikana koko kaavaprosessin ajan ja se perustuu riittäviin lähtötilanteen tietojen selvittämiseen. Arvioidut vaikutukset kuvataan kaavaselistuksessa. Tässä työssä keskeisimpinä arvioidaan vaikutukset:

- asumiseen
- liikenteeseen ja liikenneturvallisuuteen
- maisemaan ja kaupunkikuvaan
- kulttuuriympäristöön
- virkistykseen
- luontoon
- pohjaveteen

## 4. Osalliset

Kaavoitusmenettelyn tulee perustua riittävään vuorovaikutukseen osallisten kanssa ja myös tätä kautta saatavaan asiantuntemukseen (MRL 1 §). Osallisilla on oikeus ottaa osaa kaavan valmisteluun, arvioida sen vaikutuksia ja lausua kaavasta mielipiteensä (MRL 62§).

Osallisia ovat alueen maanomistajat ja kaikki ne, joiden asumiseen, työntekoon tai muihin oloihin kaava saattaa huomattavasti vaikuttaa sekä ne viranomaiset ja yhteisöt, joiden toimialaa suunnittelussa käsitellään.

Ne, joiden asumiseen, työntekoon tai muihin oloihin kaava vaikuttaa:

- suunnittelualueen lähiasukkaat ja maanomistajat
- alueeseen rajoittuvan maanomistajat ja lähinaapurit
- yhteisöt, joiden toimialaa suunnittelussa käsitellään

Viranomaiset ja muut tahot joita kuullaan kaavoituksen kuluessa:

- Liikennevirasto
- Uudenmaan elinkeino-, liikenne- ja ympäristökeskus
- Uudenmaan liitto

- Itä-Uudenmaan pelastuslaitos
- Kymenlaakson Sähkö Oy
- LPOnet Oy Ab
- Porvoon Energia
- Loviisan kaupungin rakennus- ja ympäristölautakunta
- Porvoon kaupunki, terveydensuojelu
- Loviisan vesiliikelaitos
- Loviisan kaupungin tekninen toimi:
  - kiinteistö- ja paikkatietotoimisto
  - yhdyskuntatekniikka

## 5. Osallistumisen ja vuorovaikutuksen järjestäminen

Kaavoituksen vireille tulosta ja osallistumis- ja arviointisuunnitelman (OAS) nähtävillä olosta sekä kaavaehdotuksen nähtävillä olosta tiedotetaan Loviisan kaupungin virallisella ilmoitustaululla Lovinfoossa, Loviisan sanomissa, ÖstNyland, Itäväylä ja Nya Östis -lehdissä sekä kaupungin kotisivuilla ([www.loviisa.fi](http://www.loviisa.fi)).

### 5.1 Kaavoitustyön aloitusvaihe ja valmisteluvaihe

Kaava on tullut vireille kaavoituskatsauksella 2016.

Loviisan tekninen lautakunta päättää osallistumis- ja arviointisuunnitelman (OAS) ja kahden vaihtoehtoisen luonnoksen asettamisesta julkisesti nähtäville. OAS ja luonnokset pidetään nähtävillä 30 päivän ajan kaupungin virallisella ilmoitustaululla Lovinfoossa ja internet-sivuilla. Tuona aikana osalliset voivat jättää mielipiteitä OAS:sta ja luonnoksista kaupungin asiakaspalvelupisteeseen Lovinfoon. Nähtävilläoloaikana järjestetään yleisötilaisuus, jossa esitellään tavoitteita ja keskustellaan vaihtoehtoisista luonnoksista.

Osallisella on mahdollisuus esittää ELY-keskukselle neuvottelun käymistä OAS:n riittävydestä ennen kaavaehdotuksen asettamista julkisesti nähtäville. Jos suunnitelma on ilmeisen puutteellinen, ELY-keskuksen on viivytyksettä järjestettävä kaupungin kanssa neuvottelu suunnitelman täydennystarpeiden selvittämiseksi. Neuvotteluun on kutsuttava esityksen tehnyt osallinen ja tarpeen mukaan ne viranomaiset ja yhteisöt, joiden toimialaan asia liittyy (MRL 64 §).

Osallistumis- ja arviointisuunnitelmaa päivitetään tarvittaessa suunnittelutyön aikana. Jos osallistumis- ja arviointisuunnitelmaan tulee oleellisia muutoksia, niistä tiedotetaan erikseen.

### 5.2 Kaavaehdotus

Kaavaehdotus (yksi kartta ja selostus) asetetaan julkisesti nähtäville kaupungin viralliselle ilmoitustaululle Lovinfoon ja internet-sivuille 30 päivän ajaksi. Nähtävillä oloaikana osallisella on mahdollisuus antaa muistutus (MRA 27 §).

Kaavaehdotuksesta pyydetään lausunnot viranomaisilta, kaupungin hallintokunnilta sekä muilta tarpeelliseksi katsottavilta osallisilta.

Saadut lausunnot ja muistutukset käsitellään ja se otetaan huomioon kaavaehdotuksen valmistelussa hyväksymiskäsittelyä varten. Lausunnon ja muistutuksen tehneille, jotka ovat ilmoittaneet osoitteensa, ilmoitetaan kunnan perusteltu kannanotto esitettyyn mielipiteeseen.

Viranomaistahojen kanssa pidetään tarvittaessa ehdotusvaiheen viranomaisneuvottelu (MRL 66 §, MRA 18 §) kun kaavaehdotus on ollut julkisesti nähtävänä ja sitä koskevat mielipiteet ja lausunnot saatu.



### 5.3 Hyväksymisvaihe ja muutoksenhaku

Asemakaavan hyväksyy Loviisan tekninen lautakunta. Kaavan hyväksymisestä ilmoitetaan MRL 67 § ja MRA 94 §:n mukaisesti.

Kaavaehdotuksesta muistutuksen jättäneille ja siinä yhteydessä osoitteensa ilmoittaneille lähetetään vastine. Valtuuston hyväksymispäätös lähetetään heille, jotka ovat sitä pyytäneet.

Asemakaavan hyväksymistä koskevaan päätökseen voi hakea muutosta valittamalla päätöksestä Helsingin hallinto-oikeuteen ja edelleen korkeimpaan hallinto-oikeuteen. Mikäli valituksia kaupunginvaltuuston hyväksymispäätöksestä ei jätetä, kaava saa lainvoiman 30 vuorokauden kuluttua Loviisan kaupunginvaltuuston päätöksestä.

### 5.4 Viranomaisyhteistyö

Kaavaprosessin aloitusvaiheessa toimitetaan osallistumis- ja arviointisuunnitelma tiedoksi viranomaisosallisille ja tarvittaessa järjestetään Loviisan ja Uudenmaan ELY-keskuksen kanssa aloitusvaiheen viranomaisneuvottelu.

Kaavaehdotuksesta pyydetään lausunnot asianomaisilta viranomaisilta. Ehdotusvaiheessa järjestetään tarvittaessa viranomaisneuvottelu.



## 5.5 Alustava aikataulu

Kunkin kaavavaiheen osallistumismahdollisuudet on kuvattu edellisessä luvussa. Kaavan aikataulua päivitetään tarvittaessa suunnittelun edetessä.

AJANKOHTA	TYÖVAIHE JA SISÄLTÖ
<b>talvi 2017</b>	<p><b>Kaavan aloitus- ja valmisteluvaihe</b></p> <p>OAS:n ja vaihtoehtoisten luonnoskarttojen nähtäville asettaminen</p> <p>OAS:sta ja luonnoksista tiedottaminen ja kuuluttaminen</p> <p>Lausunnot ja mielipiteet</p> <p>Yleisötilaisuus</p>
<b>syksy 2017</b>	<p><b>Kaavaehdotus</b></p> <p>Kaavaehdotuksen laatiminen ja nähtäville asettaminen</p> <p>Kaavaehdotuksesta tiedottaminen ja kuuluttaminen</p> <p>Lausunnot ja muistutukset</p>
<b>syksy 2017</b>	<p><b>Kaavan hyväksyminen</b></p> <p>Vastineiden antaminen kaavaehdotuksen palautteeseen</p> <p>Kaavaehdotuksen viimeisteleminen hyväksyttäväksi</p> <p>Kaavan hyväksymiskäsittelyt</p>
<b>syksy 2017</b>	<p><b>Kaavan voimaantulo</b></p> <p>Mikäli kaavasta ei ole valitettu, sen voimaantulosta kuuluttaminen.</p>

## Yhteystiedot

### **LOVIISAN KAUPUNKI**

Maaria Mäntysaari  
Kaupunginarkkitehti  
p. 0440 555 403  
etunimi.sukunimi@loviisa.fi

Kirjalliset mielipiteet ja muistutukset voit lähettää postitse seuraavaan osoitteeseen:

Loviisan kaupunki, tekninen keskus  
PL 11  
07901 Loviisa

tai sähköpostitse: [kaavoitus@loviisa.fi](mailto:kaavoitus@loviisa.fi)

### **KAAVAA LAATIVA KONSULTTI**

#### **RAMBOLL FINLAND OY**

Niemenkatu 73  
15140 LAHTI

Sonja Semeri  
Maisema-arkkitehti  
p. 040 596 5250  
[sonja.semeri@ramboll.fi](mailto:sonja.semeri@ramboll.fi)

Niina Ahlfors  
Ryhmäpäällikkö  
p. 040 176 8252  
etunimi.sukunimi@ramboll.fi



# BELLAN IDEASUUNNITELMA, VAIHTOEHTO 1

## IDÉPLAN FÖR BELLA, ALTERNATIV 1

### Asemakaavan tavoitteet

Asemakaavanmuutoksen tavoitteena on muuttaa Vanhan Sahatien ja Haravakyläntien risteysaluetta, korttelin 529 sekä kortteihin ja katuviin rajautuvien viheralueiden asemakaavaa luomalla nykyistä paremmat edellytykset asemakaavan toteuttamiselle. Tavoitteena on Vanhan Sahatien ja Haravakyläntien risteysalueen selkeyttäminen ja liikenneturvallisuuden parantaminen sekä monipuolisen asuinympäristön luominen.

### Liikenne

Asemakaavoitettavan alueen liikenteen ongelmien ratkaisemiseksi laadittiin suunnitelma, jolla radan tasoristeyksen sekä Haravakyläntien ja Vanhan Sahatien risteysalueen turvallisuutta saadaan parannettua. Vanha Sahatie oikaistaan kohtisuoraan rataa nähden aiemmin, että näkyvyys paranee tasoristeyksen kohdalla. Haravakyläntien ja Vanhan Sahatien risteystä siirretään pohjoiseen, kauemmaksi junaradan ja kadun tasoristeyksestä ja tehdään Haravakyläntiestä alisteinen Vanhaan Sahantieen nähden. Näin myös varaudutaan Sahaniemen mahdolliseen rakentamiseen tulevaisuudessa. Molemmat vaihtoehdot suunnitelmalla (VE1 ja VE2) tukeutuvat samaan liikennesuunnitelmaan.

### Asuinkorttelit ja viheralueet

Suunnittelun alueen maisemahäiriöt, soranottoalueet Vanhan Sahatien molemmin puolin on osoitettu rakennettaviksi molemmissa vaihtoehdoissa. VE1:ssä asuntorakentamista on tien molemmissa puolilla. Rakentaminen parantaa maisemaa ja muodostaa rakennetun portin eteläharjun eteläpäähen. Komeat ja hankalasti rakennettavat lakalet ja eteläharjun kulmakussena on säästetty luonnontilaisena. Pienimittakaavaisen ja viihtyisän ympäristön varteen on osoitettu asumista molemmissa vaihtoehdoissa.

### Mål för detaljplanen

Syftet med detaljplaneändringen är att ändra Detaljplanen för Gamla Sägvägens och Råfsbyvägens korsningsområde, kvarter 529 samt grönområdena som gränslinje till kvarteret och gatorna genom att skapa bättre förutsättningar för att detaljplanen ska kunna fullföljas. Målet är att göra Gamla Sägvägens och Råfsbyvägens korsningsområde tydligare och förbättra trafiksäkerheten samt skapa en mångsidig boendemiljö.

### Trafik

För att lösa trafikproblemen på området som ska detaljplaneras utarbetades en plan för att förbättra säkerheten vid järnvägens plankorsning samt vid korsningen mellan Råfsbyvägen och Gamla Sägvägen. Gamla Sägvägen rätas ut tidigare så att den löper vinkelrätt mot järnvägen, vilket förbättrar sikten vid plankorsningen. Korsningen mellan Råfsbyvägen och Gamla Sägvägen flyttas norrut, längre bort från järnvägen och gatans plankorsning, och Råfsbyvägen görs underordnad i förhållande till Gamla Sägvägen. På så sätt skapas också beredskap för att Sägudden eventuellt kommer att bebyggas i framtiden. Båda alternativa planerna (ALT 1 och ALT 2) är baserade på samma trafikplan.

### Bostadskvarter och grönområden

Planeringsrådets landskapsstörningar, grustäktområdena på båda sidorna om Gamla Sägvägen, ska enligt båda alternativen bebyggas. I ALT 1 finns bostadsbyggnation på båda sidorna om vägen. Byggnation förbättrar det skadade landskapet och bildar en byggd port till Söderåsens södra ända. De ståtliga och svårbebyggda krönområdena samt den vackra tallslutningen vid korsningen av Råfsbyvägen och Söderåsen har bevarats i naturtillstånd. Intill den småskaliga och trivsamma Kretsgången har bostäder anvisats i båda alternativen. I ALT 1 anges sju tomter för småhus.

### Leikkaus A - A Genomsnitt

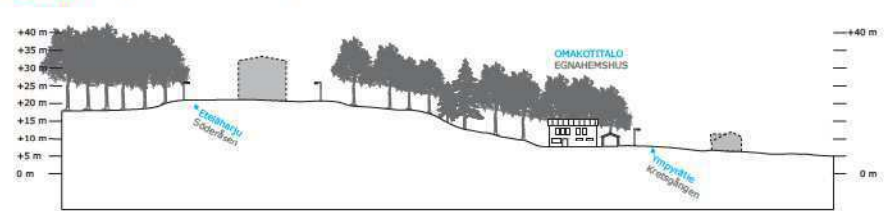

### Leikkaus C - C Genomsnitt

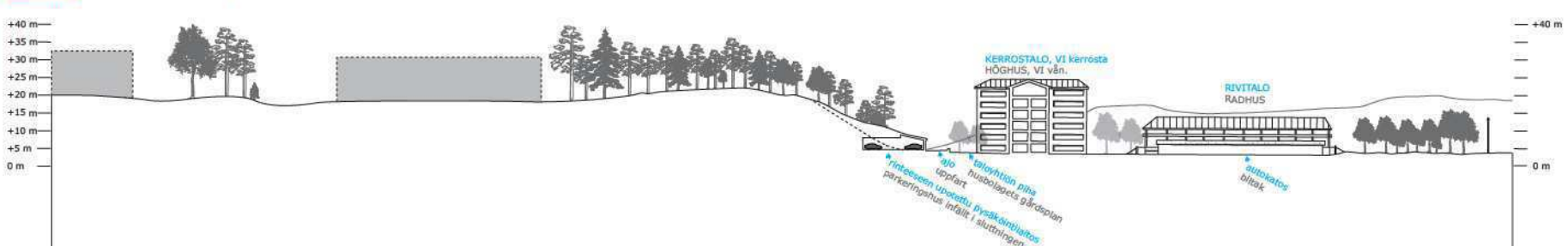

### Leikkaus B - B Genomsnitt



### Rinteseen upotettu kaksikampainen pysäköintirakennus

Autoparkit on sijoitettu maisemollisesti juureen siteen, että piha-alueet jäävät vapaaksi, eikä niitä tarvitse asfaltoida. Kaksikampainen pysäköintirakennus upotetaan osin rinteseen ja muu katettava osa on viherkattoa.

Tvåradigt parkeringshus infällt i sluttningen

Bilplatserna är placerade nedanför sluttningen som ska anpassas till landskapet så att gårdsmrådena bibehålls fria och inte behöver asfalteras. En parkeringsbyggnad med två s.k. kammar fälls delvis in i sluttningen och den resterande delen som ska vara täckt har grönt tak.

### Kerrostalot

Molemmissa vaihtoehdoissa harjun eteläpäätyyn, joka nykyisellään on käytöstä poistunut soranottoalue, on osoitettu kolme kuusi-kerroksista pistetaloa. Alueleikkaukset osoittavat, että alue kestää korkeaa rakentamista maaston muotojen puolesta. Pohjoispuolella olevat talot, jotka sijoittuvat harjun päälle ovat nelikerroksisia ja Keskus-Centralin tornisuus on jopa seitsemäkerroksinen. Näkyvät pistetalojen välillä eteläharjun lakialueelta merensuuntaan säilyvät.

### Flervåningshus

I båda alternativen anges tre punkthus med sex våningar vid åsens södra ända, där det nu finns ett grustäktområde som tagits ur bruk. Områdeskärningarna visar att området vad terrängformerna beträffar håller för hög byggnation. Husen på norra sidan finns på åsen och har fyra våningar och Keskus-Centralens tornet har hela sju våningar. Utsikten mellan punkthusen från Söderåsens krönområde mot havet bevaras.



	Nyckelbyggnad	Nuvarande byggnad
	Uusi rakennus	Ny byggnad
	Jalankulku- ja pyörätie	Gång- och cykelväg
	Ulkokäyttö	Friluftsled
	Tärkeä näkymä	Friluftsled
	Maisemoitu rinne / viheralue	Eftervärdad sluttning / grönområde

### Säilytettävä viheralue

Eteläharjun ylirinteillä ja lakialueella on jätetty keskustasta harjua pitkin etelään suuntaan kulkeva viheralue vapaaksi.

Grönområde som ska bevaras

På Söderåsens övre sluttningar och krönområde har en grönförbindelsen från centrum längs åsen söderut lämnats fri.



### Kookas siirtolohkare

Asemakaavoitettavan alueen pohjoispuolella sijaitseva kookas siirtolohkare on osoitettu säilytettäväksi.

### Stort flyttblock

Det anges att det stora flyttblocket vid norra ändan av området som ska detaljplaneras ska bevaras.



### Omakotitalot

Rakentaminen on molemmissa vaihtoehdoissa rajoitettu tiivistä ympäristön varteen. VE1:ssä on osoitettu ympäristön varteen 7 pientalotonttia.

### Egnahemshus

Byggnationen är i båda alternativen begränsad till området strax intill Kretsgången. I ALT 1 anges intill Kretsgången sju tomter för småhus.



### Maisemapelto

Radan ja Haravakyläntien ja Vanhan Sahatien väliselle alueelle molemmissa vaihtoehdoissa on esitetty maisemapeltoa. Kaupunki voi istuttaa alueelle esimerkiksi auringonkukkia, jotka säilyvät pitkään aikaa hyvän näköistään ja kunnalliset saavat käyttää loppusyksystä leikkaamassa kukkia maljakkoon. Avoin maisemapelto on luonnollinen jatke vuokratilajelypaloille, joita on pelion pohjoispuolella.

### Landskapsåker

På området mellan järnvägen, Råfsbyvägen och Gamla Sägvägen anges landskapsåker i båda alternativen. På området kan staden plantera exempelvis solrosor som är vackra under en lång tid, och kommuninvånarna får plocka blommor åt sig där på senhösten. En öppen landskapsåker är en naturlig förlängning av området med odlingslotter som finns norr om åkern.



### Rivitalot

VE1:ssä on osoitettu rivitaloja Bellanmäen länsi- ja luoteisrinteelle. Rakennukset on sijoitettu rinteen katutasoa ylempään. Asuntojen pihat jäävät alarinteen puolelle nykyistä maanpintaa korkeammalle terassitasolle. Pysäköinti osoitetaan Vanhan Sahatien varteen viherkatteisiin autokatoksiin.

### Radhus

I ALT 1 har radhus anvisats på Bellabäckens västra och nordvästra sluttning. Byggnaderna är placerade i sluttningen högre upp än gatuplanet. Bostädernas gårdar finns i nedre delen av sluttningen på en terrassnivå som ligger högre än den nuvarande markytan. Parkering anvisas intill Gamla Sägvägen i täckta bilparkeringar med gröna tak.



# BELLAN IDEASUUNNITELMA, VAIHTOEHTO 2

## IDÉPLAN FÖR BELLA, ALTERNATIV 2

### Asemakaavan tavoitteet

Asemakaavanmuutoksen tavoitteena on muuttaa Vanhan Sahatien ja Haravakyläntien risteysaluetta, korttelin 529 sekä kortteihin ja katuviin rajautuvien viheralueiden asemakaavaa luomalla nykyistä paremmat edellytykset asemakaavan toteuttamiselle. Tavoitteena on Vanhan Sahatien ja Haravakyläntien risteysalueen selkeyttäminen ja liikenneturvallisuuden parantaminen sekä monipuolisen asuinympäristön luominen.

### Liikenne

Asemakaavoitettavan alueen liikenteen ongelmien ratkaisemiseksi laadittiin suunnitelma, jolla radan tasoristeyksen sekä Haravakyläntien ja Vanhan Sahatien risteysalueen turvallisuutta saadaan parannettua. Vanha Sahatie oikaistaan kohtisuoraan rataan nähdessä aiemmin, että näkyvyys paranee tasoristeyksen kohdalla. Haravakyläntien ja Vanhan Sahatien risteystä siirretään pohjoiseen, kauemmaksi junaradan ja kadun tasoristeyksestä ja tehdään Haravakyläntiestä alisteinen Vanhan Sahatien nähtä. Näin myös varaudutaan Sahaniemen mahdolliseen rakentamiseen tulevaisuudessa. Molemmat vaihtoehdot suunnitelmat (VE1 ja VE2) tukeutuvat samaan liikennesuunnitelmaan.

### Asuinkorttelit ja viheralueet

Suunnittelun alueen maisemahäiriöt, soranottoalueet Vanhan Sahatien molemmin puolin on osoitettu rakennettaviksi molemmissa vaihtoehdoissa. VE2:ssa tien kaakkoispuoli on osoitettu toiminnallisiksi viheralueeksi. Rakentaminen parantaa maisemaruuhetta ja muodostaa rakennetun portin eteläharjun eteläpäähen. Komeat ja hankalasti rakennettavat lakialueet sekä kaunis mäntyrinte Haravakyläntien ja Eteläharjun kulmauksessa on säästetty luonnontilaisena. Pienimittakaavaisen ja viihtyisän Ympyrätien varteen on osoitettu asumista molemmissa vaihtoehdoissa.

### Mål för detaljplanen

Syftet med detaljplaneändringen är att ändra Detaljplanen för Gamla Sägvägens och Råfsbyvägens korsningsområde, kvarter 529 samt grönområdena som gränser till kvarteret och gatorna genom att skapa bättre förutsättningar för att detaljplanen ska kunna fullföljas. Målet är att göra Gamla Sägvägens och Råfsbyvägens korsningsområde tydligare och förbättra trafiksäkerheten samt skapa en mångsidig boendemiljö.

### Trafik

För att lösa trafikproblemen på området som ska detaljplaneras utarbetades en plan för att förbättra säkerheten vid järnvägens plankorsning samt vid korsningen mellan Råfsbyvägen och Gamla Sägvägen. Gamla Sägvägen rätas ut tidigare så att den löper vinkelrätt mot järnvägen, vilket förbättrar sikten vid plankorsningen. Korsningen mellan Råfsbyvägen och Gamla Sägvägen flyttas norrut, längre bort från järnvägen och gatans plankorsning, och Råfsbyvägen görs underordnad i förhållande till Gamla Sägvägen. På så sätt skapas också beredskap för att Sägudden eventuellt kommer att bebyggas i framtiden. Båda alternativa planerna (ALT 1 och ALT 2) är baserade på samma trafikplan.

### Bostadskvarter och grönområden

Planeringsområdets landskapsstörningar, grustäktområdena på båda sidorna om Gamla Sägvägen, ska enligt båda alternativen bebyggas. I ALT 2 är området i sydost från vägen anvisat som funktionellt grönområde. Byggnationen förbättrar det skadade landskapet och bildar en byggd port till Söderåsens södra ända. De ståtliga och svårbebyggda grönområdena samt den vackra tallsluttningen vid korsningen av Råfsbyvägen och Södra Åsen har bevarats i naturtillstånd. Intill den smaskaliga och trivsamma Kretsängens har bostäder anvisats i båda alternativen. I ALT 1 anges sju tomter för småhus.

### Leikkaus A - A Genomsnitt

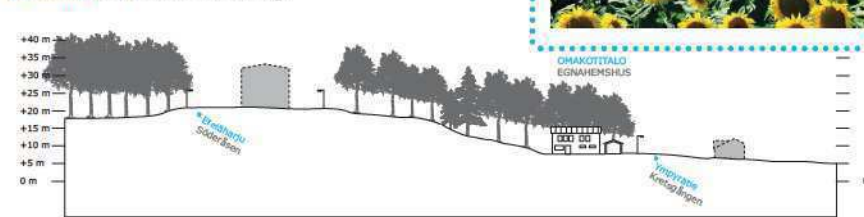

### Leikkaus C - C Genomsnitt

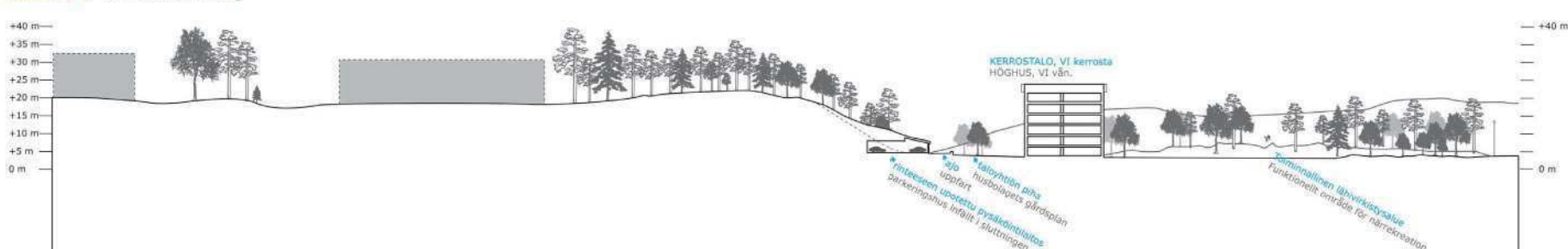

### Leikkaus B - B Genomsnitt

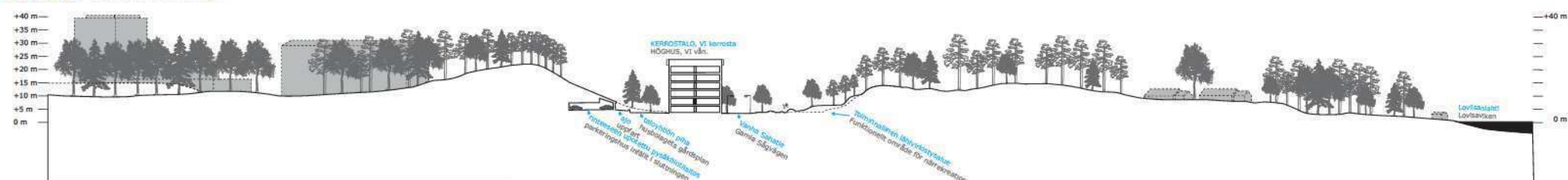

### Rinteesen upotettu kaksikampainen pysäköintirakennus

Autopaikat on sijoitettu maisemoitavan rinteeseen juureen siten, että pihajäljet jäävät vapaaksi, eikä niitä tarvitse asfaltoida. Kaksikampainen pysäköintirakennus upotetaan osin rinteesen ja muu katettava osa on viherkattoa.

Tvåradigt parkeringshus infällt i sluttningen

Bilplatserna är placerade nedanför sluttningen som ska anpassas till landskapet så att gårdsområdena bibehålls fria och inte behöver asfalteras. En parkeringsbyggnad med två s.k. kammar fälls delvis in i sluttningen och den resterande delen som ska vara täckt har grönt tak.



### Kerrostalot

Molemmissa vaihtoehdoissa harjun eteläpäätyyn, joka nykyisellään on käytöstä poistunut soranottoalue, on osoitettu kolme kuusi kerroksista pistetaloa. Alueleikkaukset osoittavat, että alue kestää korkeaa rakentamista maaston muotojen puolesta. Pohjoispuolella olevat talot, jotka sijoittuvat harjun päälle ovat neljäkerroksisia ja Keskus-Centralenin torniosuus on jopa seitsemäkerroksinen. Näkyvät pistetalojen välillä eteläharjun lakialueelta merensuuntaan säilyvät.

### Flervåningshus

I båda alternativen anges tre punkthus med sex våningar vid åsens södra ända, där det nu finns ett grustäktområde som tagits ur bruk. Områdeskartningarna visar att området vid terrängformerna beträffar håller för hög byggnation. Husen på norra sidan finns på åsen och har fyra våningar och Keskus-Centralens tornel har hela sju våningar. Utsikten mellan punkthusen från Söderåsens grönområde mot havet bevaras.



	Nykylinen rakennus		Nuvarande byggnad
	Uusi rakennus		Ny byggnad
	Jalankulku- ja pyörätie		Gång- och cykelväg
	Ulkolureitti		Friluftsled
	Tärkeä näkymä		Friluftsled
	Maisemoitu rinte / viheralue		Eftervärdad sluttning / grönområde

### Säilytettävä viheralue

Eteläharjun ylirinteillä ja lakialueella on jätetty keskustasta harjua pitkin etelän suuntaan kulkeva viheralue vapaaksi.

Grönområde som ska bevaras

På Söderåsens övre sluttningar och grönområde har en grönförbindelsen från centrum längs åsen söderut lämnats fri.



### Kookas siirtolohkare

Asemakaavoitettavan alueen pohjoispuolella sijaitseva kookas siirtolohkare on osoitettu säilytettäväksi.

Stort flyttblock

Det anges att det stora flyttblocket vid norra ändan av området som ska detaljplaneras ska bevaras.



### Rivitalot

Rakentaminen on molemmissa vaihtoehdoissa rajattu tiiviisti Ympyrätien varteen. VE2:ssa on osoitettu Ympyrätien varteen neljä kytkettyä asuinalton tonttia.

Radhus

Byggnationen är i båda alternativen begränsad till området strax intill Kretsängens. I ALT 2 anges intill Kretsängens fyra tomter för kopplade bostadshus.



### Maisemapelto

Radan ja Haravakyläntien ja Vanhan Sahatien väliselle alueelle molemmissa vaihtoehdoissa on esitetty maisemapeltoa. Kaupunki voi istuttaa alueelle esimerkiksi auringonkukkia, jotka säilyvät pitkään aikaa hyvän näköistönä ja kunnalliset saavat käydä loppusyksystä leikkaamassa kukkia maljakoon. Avoin maisemapelto on luonnollinen jatke vuokratilijäljeyksille, joita on pelion pohjoispuolella.

### Landskapsåker

På området mellan järnvägen, Råfsbyvägen och Gamla Sägvägen anges landskapsåker i båda alternativen. På området kan staden plantera exempelvis solrosor som är vackra under en lång tid, och kommuninvånarna får plocka blommor åt sig där på senhösten. En öppen landskapsåker är en naturlig förlängning av området med odlingslotter som finns norr om åkern.



### Toiminnallinen lähivirkistysalue

VE2:ssa Bellanmäen länsirinne osoitetaan toiminnallisiksi viheralueeksi. Entinen soranottoalue muokataan toiminnolle sopivaksi ja turvalliseksi ympäristöksi. Paikalle sopivia toimintoja voisivat olla muun muassa puistokuntapaikka, leikkialue, pienialainen bmx- tai maastopyörärata, tempupyörärata ja talvisin pulkkamäki.

### Funktionell område för närrökreation

I ALT 2 anvisas Bellabäckens västsluttning som funktionellt grönområde. Det tidigare grustäktområde omformas för att passa för funktionerna och så att det blir en trygg miljö. Verksamheter som kunde lämna sig för platsen är bland annat motionspark, lek område, en liten bmx- eller terrängcykelbana, trickcykelbana och vintertid pulkbacke.



# Eteläharjun eteläosa ja Bellanmäki, asemakaavan muutos

Yleisötilaisuus 15.2.2017

Oikopolku kaupunkiin

Hiekkarinne vaatii tuentaa ja / tai terassointia. Paikoitellen on itseksensä maisemoitunut, paikoitellen eroosiota ja liian jyrkkä.

Kulku uimarannalle

Kerrostaloilta avautuu lähes esteettömät näkymät Ympyrätien suuntaan

Soranotto tiilitehtaalle?

Onko tässä ollut tiilitehdas 1700 - 1800 -luvulla?

Tiilitehtaan konttorirakennus 1800-luvulla, muutettu asunnoksi

Tärkeä viheralue, mm. pulkkamäki

Huono näkyvyys risteyksessä puuston vuoksi

Liikenne tulisi ohjata tätä kautta keskustaan

Läpiajoa keskustaan / keskustasta

Kehitettävä alue

Hyvä lenkkipolku

Merenlahdesta saatu savi tiilitehtaalle?

Lakialueelle ei selkeää pääsyä

"mansikka-paikka"

## KAAVA-ALUEEN NYKYTILA

-  "Mansikkapaikat", miellyttävät alueet ja kohteet
-  Tärkeä reitti
-  Kehitettävät alueet ja kohteet
-  Kehitettävä yhteys
-  Ongelmakohdat
-  Ongelmallinen liikenne
-  Historiatietoa
-  Näkymä

0 50 100 200 Meters



Eteläharjun eteläosa ja Bellanmäki,  
asemakaavan muutos

Yleisötilaisuus 15.2.2017

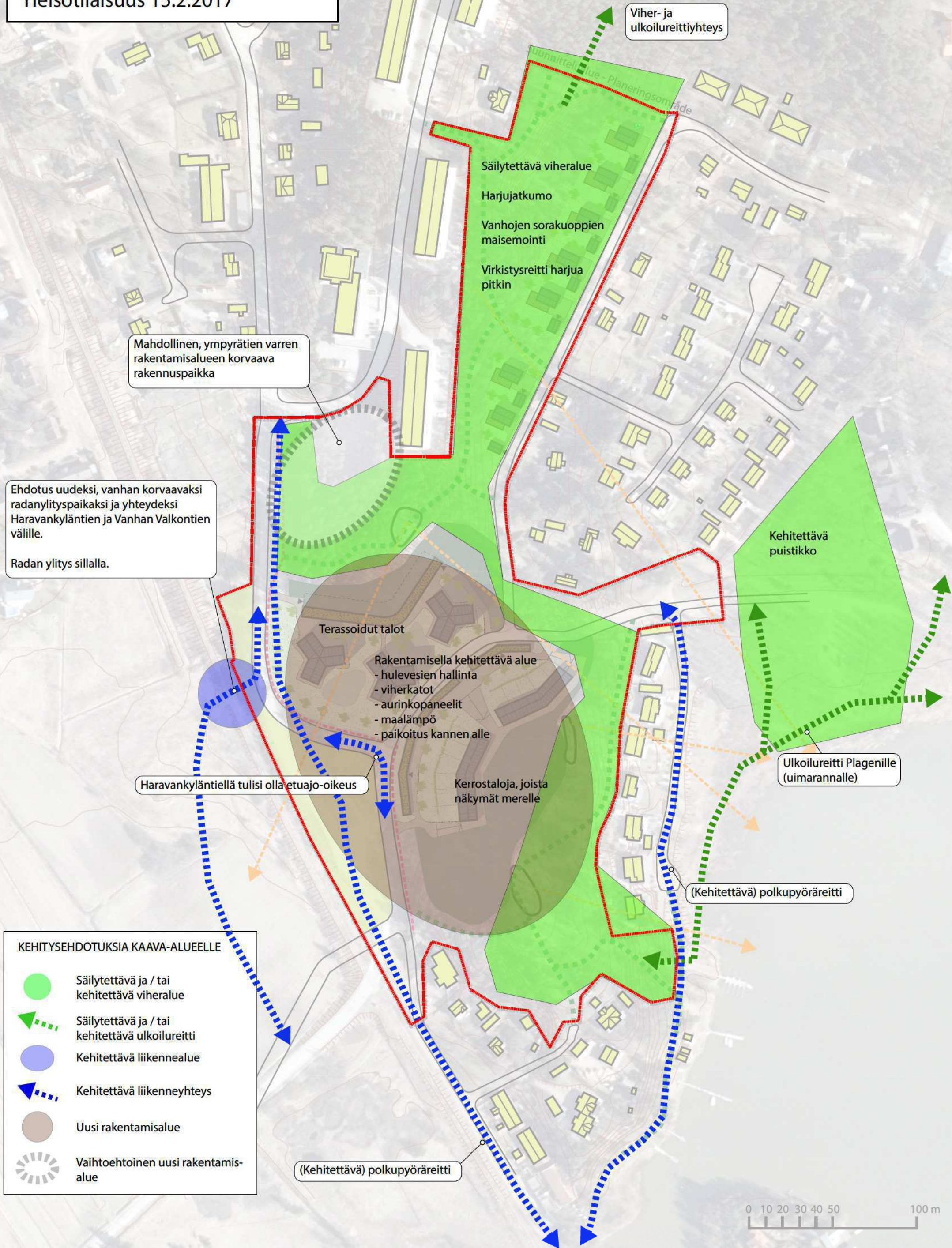

Mahdollinen, ympärätien varren rakentamisalueen korvaava rakennuspaikka

Viher- ja ulkoilureittiyhteys

Säilytettävä viheralue  
Harjujatkumo  
Vanhojen sorakuoppien maisemointi  
Virkistysreitti harjua pitkin

Ehdotus uudeksi, vanhan korvaavaksi radanylityspaikaksi ja yhteydeksi Haravankyläntien ja Vanhan Valkontien välille.  
Radan ylitys sillalla.

Kehitettävä puistikko

Terassoidut talot

Rakentamisella kehitettävä alue  
- hulevesien hallinta  
- viherkatot  
- aurinkopaneelit  
- maalämpö  
- paikoitus kannen alle

Kerrostaloja, joista näkymät merelle

Ulkoilureitti Plagenille (uimarannalle)

Haravankyläntiellä tulisi olla etuajo-oikeus

(Kehitettävä) polkupyöräreitti

(Kehitettävä) polkupyöräreitti

- KEHITYSEHDOTUKSIA KAAVA-ALUEELLE
- Säilytettävä ja / tai kehitettävä viheralue
  - Säilytettävä ja / tai kehitettävä ulkoilureitti
  - Kehitettävä liikennealue
  - Kehitettävä liikenneyhteys
  - Uusi rakentamisalue
  - ⊙ Vaihtoehtoinen uusi rakentamisalue

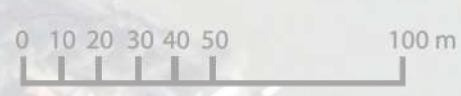



## KOOSTE SAAPUNEESTA PALAUTTEESTA JA LAADITUT VASTINEET

### VALMISTELUVAIHEEN NÄHTÄVILLÄOLOAINEISTO

<b>1.</b>	<b>LAUSUNNOT</b>	<b>2</b>
1.1	Kymenlaakson sähkö	2
1.2	Loviisan kaupunki, ympäristösuojeluyksikkö	2
1.3	Loviisan kaupunki, ympäristöterveydenhuolto	3
1.4	Uudenmaan ELY-keskus	3
<b>2.</b>	<b>Mielipiteet</b>	<b>5</b>
2.1	Loviisan kulttuuri ja ympäristöliike ry	5
2.2	Mielipiteen jättäjä 2.	5
2.3	Mielipiteen jättäjä 3.	6



**ASEMAKAAVAN MUUTOS, KAUPUNGINOSA 5, ETELÄHARJU, KORTTELI 529 SEKÄ KATU- JA VIHERALUEITA (VANHA SAHATIE/HARAVANKYLÄNTIE/YMPYRÄTIE)**  
VALMISTELUVAIHEEN KUULEMINEN 10.2. – 13.3.2017

Asemakaavan ideasuunnitelmavaihtoehdot, nykytila- ja tavoiteraportti sekä osallistumis- ja arviointisuunnitelma ovat julkisesti nähtävänä 10.2. – 13.3.2017. Lausuntoja valmisteluvaiheen kuulemisvaiheen materiaalista jätettiin neljä ja muistutuksia kolme kappaletta.

## 1. LAUSUNNOT

### 1.1 Kymenlaakson sähkö

<b>Lausunto 14.2.2017</b>	<b>Vastineet ja toimenpiteet</b>
Kaavassa on varauduttava puistomuuntamon sijoittamiseen viheralueille tai maisemapelloille, ellei erillisiä ET-alueita osoiteta. Mahdolliset paikat merkitty liitekartalle.	Huomioidaan liitekartalla osoitetut puistomuuntamoiden paikat kaavaehdotuksessa.

### 1.2 Loviisan kaupunki, ympäristönsuojeluyksikkö

<b>Lausunto 1.3.2017</b>	<b>Vastineet ja toimenpiteet</b>
<ol style="list-style-type: none"><li>1. Vanhan Sahatien keto on paikallisesti arvokas luontotyyppikohte. Se on tyypiltään karu pienruohoketo tai kangasketo, jotka ovat äärimmäisen uhanalaisia luontotyyppejä. Rakentamista kohteelle ei suositella, ja kedon ennallistaminen lisäisi sen maisemallisia arvoja osana rakennettua ympäristöä. VE2:ssa esitetty lähivirkistysalue tukee ketoalueen säilymistä ja muita luonnon monimuotoisuuden kannalta arvokkaita alueita. Kaava-alueen luontoselvitystä olisi tarpeen täydentää lähivirkistysalueen osalta.</li><li>2. Alueelle on laadittu lepakkoselvitys vuonna 2008. Selvitystä ei ole otettu huomioon nykytila- ja tavoiteraporteissa. Lepakkoselvityksessä on osoitettu alueita, jotka eivät sovellu rakentamiseen, mutta joihin on osoitettu suunnitelmassa rakentamista (Ympyrätien varren OK-talot ja rivitalot).</li><li>3. Suunnittelualueen sijoituessa Myllyharjun pohjavesialueelle, olisi toivottavaa, että kaavassa otettaisiin kantaa mm. rakennuskannan energiamuotoihin ja pysäköintialueiden hulevesien käsittelyyn.</li><li>4. Maanalaisessa rakentamisessa on huomioitava riittävä suojaetäisyys pohjaveden korkeimpaan tasoon. VE1:ssa on rakentamista osoitettu alueille, jossa kasvillisuus on pohjavesivaikutteista ja pohjaveden pinta siksi mahdollisesti lähellä maan pintaa (VE2:ssa lähivirkistysalue).</li></ol>	<ol style="list-style-type: none"><li>1. Luontoselvitys on tehty koko alueelta, eikä sieltä ole havaittu luontotyyppikohteita. Annetaan kaavassa jatkosuunniteluohjeita ja täydennetään kaavaselostusta kesän 2017 havainnoilla.</li><li>2. Vuonna 2008 tehdyssä lepakkoselvityksessä (Faunatica) selvitysalueen 2 eteläosassa lepakkohavainnot keskittyvät Vanhan Sahatien, Sahaniemen ja Kapteenintien alueelle. Ympyrätien varrelta oli tehty yksi lepakkohavainto, eikä ympyrätien länsipuolen rakentamattomalle alueelle sijoitunut yhtään havaintoa eikä aluetta osoitettu selvityksessä lepakoiden kulkuyhteydeksi. Lepakkoselvityksen perusteella Ympyrätien länsipuolen rakentamiselle ei ole esteitä. Lepakoiden elinoloja alueella voidaan tukea suunnitteleamalla katualueiden valaistus siten, että lepakoille säilyy pimeitä saalistusalueita ja pimeitä tärkeiden lisääntymis- ja saalistusalueiden välisiä kulkuyhteyksiä.</li><li>3. Huomioidaan rakennusten energiamuodot ja hulevesien käsittely pysäköintialueella kaavaehdotuksessa. Tulee noudattaa Loviisan ympäristösuojelumääräyksiä.</li><li>4. Loviisan vesiliikelaitos on selvittänyt pohjaveden korkotietoja Vanhan Sahatien entisellä soranottoalueella elokuussa 2017 yksittäisellä koekaivauksella. Pohjaveden korko oli tuolloin +0,12 m N60-järjestelmässä. Maanpinnan korko tutki-</li></ol>

**ASEMAKAAVAN MUUTOS, KAUPUNGINOSA 5, ETELÄHARJU, KORTTELI 529 SEKÄ KATU- JA VIHERALUEITA (VANHA SAHATIE/HARAVANKYLÄNTIE/YMPYRÄTIE)  
VALMISTELUVAIHEEN KUULEMINEN 10.2. – 13.3.2017**

	muspaikalla on +3,82 m (N60). Maanalaisen rakentamisen osalta huomioidaan riittävä suojaetäisyys pohjaveden korkeimpaan tasoon.
--	---

**1.3 Loviisan kaupunki, ympäristöterveydenhuolto**

<b>Lausunto 10.3.2017</b>	<b>Vastineet ja toimenpiteet</b>
Kaavan valmisteluaineistossa tulee ottaa huomioon radonturvallinen rakentaminen.	Huomioidaan radonturvallisuus kaavaehdotusvaiheessa.

**1.4 Uudenmaan ELY-keskus**

<b>Lausunto 13.3.2017</b>	<b>Vastineet ja toimenpiteet</b>
<ol style="list-style-type: none"> <li>1. On syytä tarkastella etenkin korkeiden rakennusmassojen sijoittumista alueelle sekä niiden vaikutusta maisemaan ja Loviisan merelliseen kaupunkikuvaan. Vaikutusta on hyvä havainnollistaa havainnekuvoin. Harjun lakialueiden ja mäntyrinteen rakentamatta jättäminen on maisemakuvan näkökulmasta perusteltua.</li> <li>2. Perinnebiotoopit ja paahdelajisto on syytä huomioida, kun viheralueiden suunnittelu tarkentuu. Bellanrantakadun eteläpäässä on joskus ollut lähde. Luontoselvityksessä ei ollut mainintaa tästä, joten lähde saattaa olla kiviunut. Luonnontilaiset lähteet ovat vesilain 11 §:ssä mainittuja suojeltavia luontotyyppiä, joten on syytä vielä varmistaa, ettei siellä tällaista luontotyyppiä enää ole.</li> <li>3. Alueelta ei ole olemassa muita pohjaveden korkeustietoja, kuin edellä mainittu lähteen sijaintitieto. Sen mukaan pohjaveden pinnan taso voisi olla noin +2,5 mmpy tasolla. Suunnitellulla kerrostalojen rakentamisalueella maanpinta on tehtyjen selvitysten mukaan tasolla alle 5 mmpy. Tällöin esimerkiksi kellarit saattavat tulla pohjaveden pinnan alapuolelle, mikä ei ole suotavaa. Samoin sorakuopan rintaukseen suunniteltu pysäköintirakennus ei ehkä ole mahdollinen, sillä suojakerrosta pohjaveden pinnan päälle ei ehkä jää tarpeeksi (kaikeissa olosuhteissa vähintään 2 m suojakerros, mieluiten 4 m).</li> <li>4. Asemakaavaa varten on tehtävä perusteellinen rakennettavuusselvitys. Maakerrokset, niiden kantavuus, mahdolliset savi-silttivalikerrokset, pohjavedenpinnan korkeus kaava-alueen eri osissa, paineellisen pohjaveden esiintyminen ja pohjaveden virtaussuunnat mm. on selvitettävä.</li> </ol>	<ol style="list-style-type: none"> <li>1. Tarkastellaan maisema- ja kaupunkikuvalisia vaikutuksia kaavan ehdotusvaiheessa ja laaditaan arviointien tueksi havainnekuvia.</li> <li>2. Huomioidaan perinnebiotoopit ja paahdelajisto viheralueiden tarkemmassa ympäristösuunnitelmassa ja tarkastetaan luonnontilainen lähde ja sen läheiset luontotyytit.</li> <li>3. Loviisan vesiliikelaitos on selvittänyt pohjaveden korkotietoja Vanhan Sahatien entisellä soranottoalueella elokuussa 2017 yksittäisellä koekaivauksella. Pohjaveden korko oli tuolloin +0,12 m N60-järjestelmässä. Maanpinnan korko tutkimuspaikalla on +3,82 m (N60). Maanalaisen rakentamisen osalta huomioidaan riittävä suojaetäisyys pohjaveden korkeimpaan tasoon.</li> <li>4. Ks. vastine 3. Tarvittaessa tutkitaan pohjaveden korkeutta kaavaehdotusvaiheessa myös alueen muissa osissa.</li> <li>5. Esitetään kaavassa rajoitus maa- ja öljylämmitykselle.</li> <li>6. Puhtaat kattovedet edellytetään kaavassa imeyttämään maaperään.</li> <li>7. Rakentamisen alin korkeus on Loviisan rakennusjärjestyksessä määrätty +2,8 m (N 60). Merkitään se asemakaavaehdotukseen alimmaksi rakentamiskorkeudeksi.</li> <li>8. Liitetään Liikennevirasto kaavan osallisiin.</li> </ol>



**ASEMAKAAVAN MUUTOS, KAUPUNGINOSA 5, ETELÄHARJU, KORTTELI  
529 SEKÄ KATU- JA VIHERALUEITA (VANHA SAHA-  
TIE/HARAVANKYLÄNTIE/YMPYRÄTIE)  
VALMISTELUVAIHEEN KUULEMINEN 10.2. – 13.3.2017**

vä. Lisäksi olisi hyvä, jos selvitetäisiin rakennusten perustamistapavaihtoehtoja ja mm. sitä, joudutaanko pohjavedenpintaa alentamaan tilapäisesti/pysyvästi, paljonko tällöin jouduttaisiin pohjavettä pumppaamaan pois pohjavesialueelta, mitä haittoja siitä voi aiheutua (esim. olemassaolevien rakennusten, teiden putkilinjojen yms. rakenteiden painumat ). Selvitysten perusteella tulee kaavassa määrätä pohjavesien suojelun kannalta turvallisimmat perustamistavat.

5. Lämmitysjärjestelmäksi ei tule sallia maalämpöä eikä öljylämmitystä.
6. Hulevesien tulvimisen kannalta ongelmia ei alueella esiintyne, koska imeytys varmasti onnistuu monin paikoin. Erityisesti puhtaat kattovedet on syytä imeyttää maaperään. Viivytykselle ei ole meren läheisyydestä johtuen erityistä tarvetta, vaan hulevesien johtamisjärjestelyt voidaan hoitaa tavanomaisin keinoin.
7. Kaava-alueen kohdalla meritulvasta johtuva alin suositeltava rakentamiskorkeus, jonka alapuolelle ei tule sijoittaa kastuessaan vaurioituvia rakenteita tai toimintoja, on aaltoiluvara mukaan lukien N2000 +3,5 metriä. Suosituskorkeus tulee ottaa huomioon kaikessa uudessa rakentamisessa, myös yhdyskuntatekniikan (mm. energia- ja vesihuollon) rakenteiden kohdalla. Suosituskorkeus tulee sisällyttää asemakaavan koko aluetta koskeviin yleisiin määräyksiin.
8. Satamaradan vuoksi osallisiin tulee liittää Liikennevirasto radan riskien ja vaarojen arvioimiseksi. Kaupungin olisi hyvä informoida myös Loviisan satamaa asemakaavahankkeesta.

## **2. MIELIPITEET**

### **2.1 Loviisan kulttuuri ja ympäristöliike ry**

<b>Mielipide 13.3.2017</b>	<b>Vastineet ja toimenpiteet</b>
<ol style="list-style-type: none"><li>1. Ympyrätien varteen, kaavoitettavan alueen koillisosassa olevalle viheralueelle ei kaavoiteta pari- tai rivitaloasutusta vaan alue säilytetään nykyiseltä leveydeltään viherkäytävänä luonnonsuojelualueelta Bellanharjulle.</li><li>2. Korvaava rakentaminen voisi sijoittua Haravankyläntien varteen laajentamalla kerrostalo-alueiksi suunniteltua aluetta sekä Bellan harjun viereiselle alueelle.</li></ol>	<ol style="list-style-type: none"><li>1. Tutkitaan alueelle vähempää rakentamista.</li><li>2. Aluetta tutkittiin vaihtoehtoja muodostettaessa, mutta jätettiin alueella kasvavan komean puuston vuoksi rakentamisen ulkopuolelle. Rakentamista on osoitettu nyt ympäristövaurioalueille, jossa rakentamisella parannetaan nykytilannetta.</li></ol>

### **2.2 Mielipiteen jättäjä 2.**

<b>Mielipide 12.3.2017</b>	<b>Vastineet ja toimenpiteet</b>
<ol style="list-style-type: none"><li>1. Asuinrakentaminen Vanhan Sahatien hiekkakuopan rinteille nähdään hyvänä, maisemahäiriön korjaavana asiana</li><li>2. Ympyrätien varteen osoitetut asuinrakennukset tulevat sijaitsemaan varjoisassa painanteessa ja kerrostaloasukkaiden katseiden alla. Rakentamista ei katsota siksi tarkoituksenmukaisena.</li><li>3. Kiinteistön 434-5-508-2 sisällyttämistä kaavamutokseen edellytetään. Perustelut: kaavalla voisi osoittaa reitin Eteläharjuntieltä harjun rinteeseen yleiselle puistoalueelle. Tontin rajan epäselkeys aiheuttaa monenlaisia ongelmia: roskaantumista, grillipaikan tuhkien ja kipinöiden leviämistä tontille, autojen pysäköimistä tontin puolella. Naapurikerrostalon penggerrinne ja roska-astiat ovat virheellisesti tämän kiinteistön puolella.</li><li>4. Kiinteistön rakennusoikeus (e=0,05) nähdään liian pienenä verrattuna Loviisan kaupungin muihin tontteihin.</li><li>5. Sivu-asunnon rakentamisen mahdollistaminen tontille olisi tarkoituksenmukaista yhdyskuntarakenteen tiiveyden kannalta.</li></ol>	<ol style="list-style-type: none"><li>1. Merkitään tiedoksi.</li><li>2. Alueen voi myös nähdä hyvänä rakentamispaiikkana ja viihtyisänä asuinalueena. Tutkitaan alueelle kuitenkin vähempää rakentamista.</li><li>3. Laajennetaan kaava-alueutta koskemaan myös kiinteistöä 434-5-508-2 ja tutkitaan sen rakennusoikeus ja lisärakentamisen mahdollisuus.</li></ol>



**ASEMAKAAVAN MUUTOS, KAUPUNGINOSA 5, ETELÄHARJU, KORTTELI  
529 SEKÄ KATU- JA VIHERALUEITA (VANHA SAHA-  
TIE/HARAVANKYLÄNTIE/YMPYRÄTIE)  
VALMISTELUVAIHEEN KUULEMINEN 10.2. – 13.3.2017**





---

**2.3 Mielipiteen jättäjä 3.**

<b>Mielipide 2.3.2017</b>	<b>Vastineet ja toimenpiteet</b>
<p>Mielipiteessä esitetään rautatien ylittävän tasoristeyksen sijaintiin ja Vanhan Valkontien ja Pitkäsaarentien linjaukseen muutosta. Perusteluina on kaupungin kanssa tehdyn tonttikauppasopimuksen (1996) epäkohdat.</p>	<p>Tien tulee olla suora odotustasanteen matkalla (33 m) ja tieliittymä pitäisi viedä ohjeen mukaan vielä edemmäs (40 m), mutta liittymäpaikka on viranomaisten kanssa pidetyissä neuvotteluissa todettu tuohon paikkaan sopivaksi, koska kauemmas sitä on tässä tapauksessa vaikea saada.</p> <p>Mielipiteeseen liitetyissä kuvissa on esitetty 11-13 m matkaa liittymään, eikä se ole mahdollinen.</p>





- |   |                              |                                    |
|---|------------------------------|------------------------------------|
|  | Nykyinen rakennus            | Nuvarande byggnad                  |
|  | Uusi rakennus                | Ny byggnad                         |
|  | Jalankulku- ja pyörätie      | Gång- och cykelväg                 |
|  | Ulkoilureitti                | Friluftsled                        |
|  | Tärkeä näkymä                | Viktig siktlinje                   |
|  | Maisemoitu rinne / viheralue | Eftervärdad sluttning / grönområde |







	Nykyinen rakennus	Nuvarande byggnad
	Uusi rakennus	Ny byggnad
	Jalankulku- ja pyörätie	Gång- och cykelväg
	Ulkoilureitti	Friluftsled
	Tärkeä näkymä	Viktig siktlinje
	Maisemoitu rinne / viheralue	Eftervårdad sluttning / grönområde





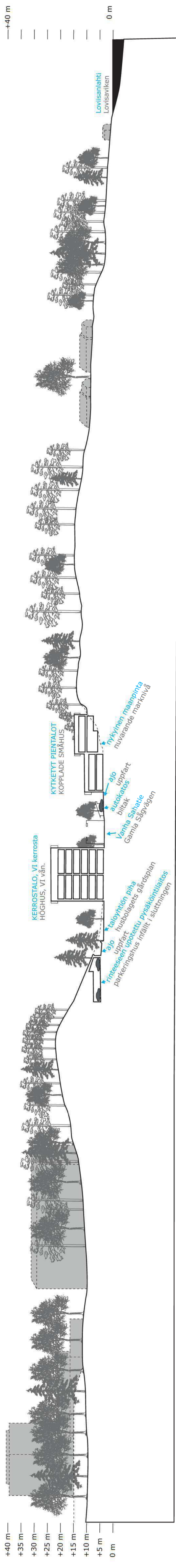



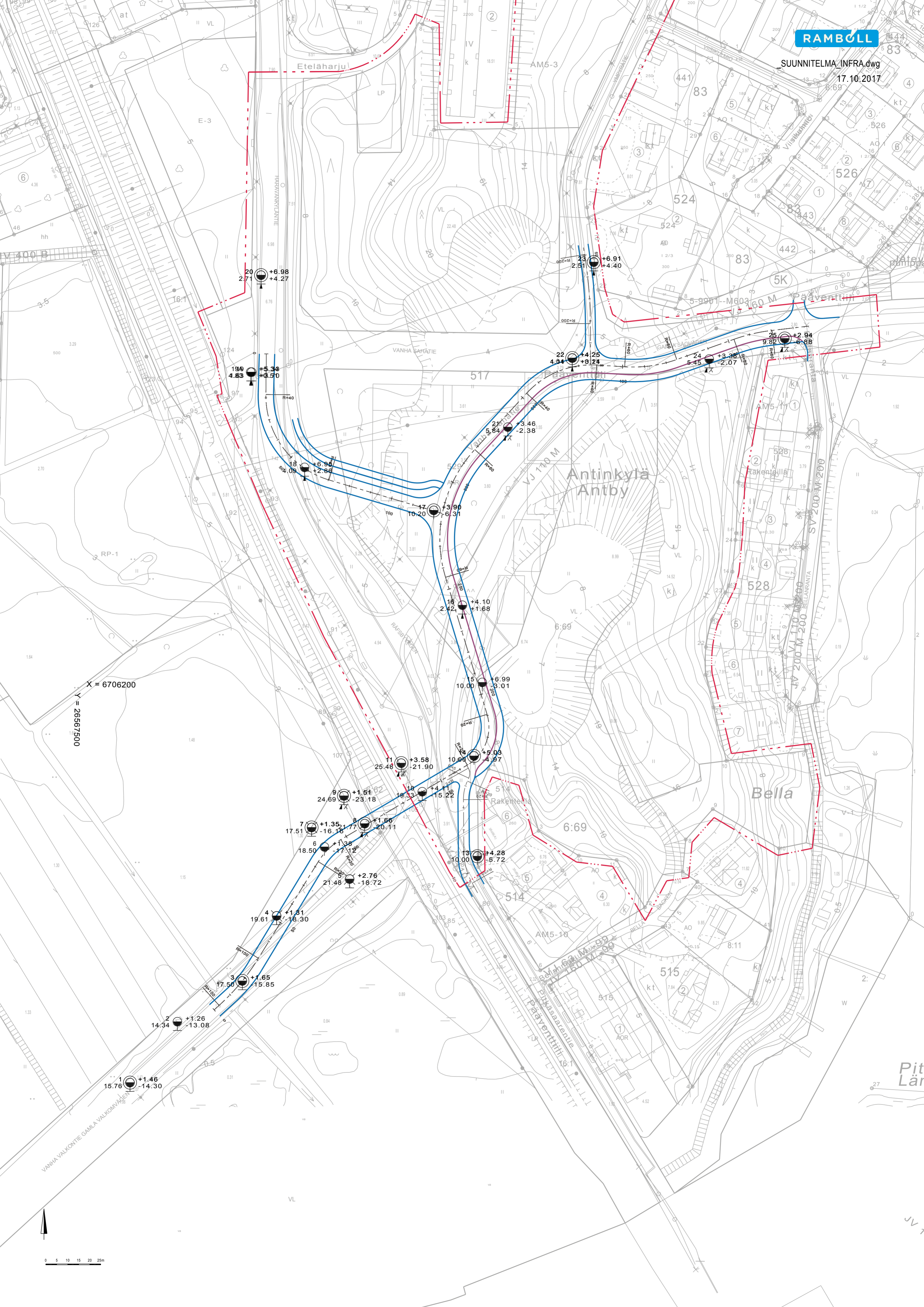



Asemakaavoituksen seuranta	Alueell. ympäristökeskus	
Asemakaavan tietojen täyttölomake 1/4	Täyttämispvm	12.10.2017

Asemakaavan perustiedot				
Asemakaavan nimi	Loviisa			
	Asemakaavan muutos			
Kunta		Ayk:n kaavatunnus		
Kuntanumero		Kunnan kaavatunnus		
Hyväksymispvm		Vireille tulosta ilm. pvm		
Kaava-alueen pinta-ala		Uusi ak:n pinta-ala		
Maanal. tilojen pinta-ala		Ak:n muutoksen pinta-ala		
<b>Ranta-asemakaava:</b>	Rantaviivan pituus km	Rakennuspaikkojen lkm Oma ranta	Muut	Lomarak.paikkojen lkm Oma ranta
				Muut

Yhteenveto aluevarauksista						
	Pinta-ala ha	Pinta-ala %	Kerrosala k-m <sup>2</sup>	Tehokkuus e	Pinta-alan muut. ha <sub>±</sub>	Kerrosalan muut.k-m <sup>2</sup> <sub>±</sub>
<b>Aluevar.</b>						
<b>yhteensä</b>	8,7099	#JAKO/0!	16578	0,19	<del>+0,3770</del>	+16 415
<b>A yhteensä</b>	2,0329	23,3	16578	0,82	-0,4823	+16 415
<b>P yhteensä</b>						
<b>Y yhteensä</b>						
<b>C yhteensä</b>						
<b>K yhteensä</b>						
<b>T yhteensä</b>						
<b>V yhteensä</b>	4,2725	49,6			+0,9528	
<b>R yhteensä</b>						
<b>L yhteensä</b>	1,5654	18,0			-0,6895	
<b>E yhteensä</b>	0,1301				-0,1477	
<b>S yhteensä</b>						
<b>M yhteensä</b>	0,7437	8,5			+0,7437	
<b>W yhteensä</b>						

Yhteenveto maanalaisista tiloista						
	Pinta-ala ha	Pinta-ala %	Kerrosala k-m <sup>2</sup>		Pinta-alan muut. ha <sub>±</sub>	Kerrosalan muut.k-m <sup>2</sup> <sub>±</sub>
<b>Maan.til. yht.</b>		#JAKO/0!				

Rakennussuojelu				
	Suojeltujen rak. lkm	Suojeltujen rak. k-m <sup>2</sup>	Suojeltujen rak. muutos lkm <sub>±</sub>	Suojeltujen rak. muutos k-m <sup>2</sup> <sub>±</sub>
<b>Suoj.rak. yht.</b>				
asemakaava				
muu				



<b>Asemakaavan tunnistetiedot</b>	
Asemakaavan nimi	<b>Loviisa</b> <b>Asemakaavan muutos</b>
Kunta	Ayk:n kaavatunnus
Kuntanumero	Kunnan kaavatunnus
Hyväksymispvm	

<b>Aluevaraukset</b>						
	Pinta-ala ha	Pinta-ala %	Kerrosala k-m <sup>2</sup>	Tehokkuus e	Pinta-alan muut. ha+	Kerrosalan muut.k-m <sup>2</sup> ±

<b>Aluevar. yhteensä</b>	8,7099	#JAKO/0!	16 578	0,19	<del>+0,3770</del>	+16 415
<b>A yhteensä</b>	2,0329	23,3	16 578	0,82	-0,4823	+16 415
A						
AK-2	0,8248	40,6	12 372	1,50	+0,8248	+12 372
AP						
AKR-1	0,5786	28,5	2 893	0,50	+0,6124	+3 062
AO	0,4092	20,1	1 023	0,25	+0,1889	+733
AO-5/s	0,2203	10,8	290	0,13	+0,2203	+248
AKR					-1,0976	
AM5-3					-1,2311	

<b>P yhteensä</b>						
P						
PL						
PV						

<b>Y yhteensä</b>						
Y						
YL						
YH						
YO						
YS						
YY						
YM						
YK						
YU						

<b>C yhteensä</b>						
C						

<b>K yhteensä</b>						
K						
KL						
KM						
KT						
KTY						

<b>T yhteensä</b>						
T						
TT						

TV						
TY						
T/kem						
<b>V yhteensä</b>	<b>4,2378</b>	<b>48,7</b>			<b>+0,9528</b>	
V						
VL	0,2733	6,4			-3,0117	
VL-9	3,9645	93,6			+3,9645	
VK						
VU						
VR						
VV						
<b>R yhteensä</b>						
R						
RA-1						
RA-2						
RA-3						
RV						
RP						
<b>L yhteensä</b>	<b>1,5654</b>	<b>18,0</b>			<b>-0,6895</b>	
L						
Kadut	1,4847	94,8			-0,6895	
Joukkol.kadut						
Pihakadut						
Hidaskadut						
Katuauk./torit						
Kev.liik.kadut						
LT						
LR						
LL						
LS						
LK						
LV						
LP	0,0807	5,2				
LH						
LHA						
LTA						
LPY						
LPA						
<b>E yhteensä</b>	<b>0,1301</b>	<b>1,5</b>			<b>-0,1477</b>	
E						
ET						
EN						
EJ						
EO						
EK						
EMT						
EA						
EP						
EH						
EV	0,1301	100,0			-0,1477	
<b>S yhteensä</b>						



S						
SL						
SM						
SR						
<b>M yhteensä</b>	0,7437	8,5			+0,7437	
M						
MT						
ME						
MP						
MA	0,7437	100,0			+0,7437	
MU						
MY						
<b>W yhteensä</b>						
W						